中華民國二十七年二月十三日　星期日

新聞報

第一萬六千零四十六號

（中宣部內政部登記證警字第伍貳號）

今日本報三張半

售國幣四分五釐

今日提要

▲淮河兩岸血戰未已
▲平漢路我軍開始反攻
▲錢塘江上炮戰甚烈
▲日機昨至金華轟炸
▲鄧錫侯任重慶行營副主任
▲政府計劃移殖難民

大興公司名產部

為慶祝元宵節發售特價瑤圓兩天

本日先行發售一百盒　明日限賣二百盒請速預定

醬炒出衣胡桃

美味可口　滋補養血　珍品

門市部電話九二〇二一五六六七

明年元宵節未必再能購到

內外各症萬靈聖藥

頤恩氏萬靈至善油

為居家旅行常備之至善良藥

氣味清香　不污衣服

頤恩氏藥廠監製

仙樂舞宮招請午餐舞女

頤中烟草股份有限公司通告

英商祥茂洋行經理英法地產有限公司安泰地產有限公司為虹口開放通告

各房客公鑒

南市元昌藥行遷移通告

本號經營藥材歷有年矣茲為便利顧客起見遷設上列地址照常營業如蒙賜顧無任歡迎

華商上海水泥公司為工友夫役證章作廢啟事

本廠工友夫役業於上年十一月底一律解雇以前所發之銅質鋁質等各種證章概行作廢特此聲明

華德路友邦里房客公鑒

青島中國國貨股份有限公司召集臨時股東會公告

河北唐山瑞生成啟事

啟者本號駐滬辦事人王以謙字履和現已解職所有經手事項業經交代清楚脫離關係此後伊個人對外一切行為本號概不負責恐未週知特此登報聲明

鹽業 金城 中南 大陸 銀行儲蓄會（簡稱四行儲蓄會）第二十九期結賬通告

資產負債表

[illegible]

翔華電氣股份有限公司召集臨時股東會公告

協豐泰記電料行通告

中國通商銀行為換發減資後新股票事公告

中華勸工銀行召集股東常會通告

緯源絲廠

薛匡釗君均鑒

啟者期已過亦未見前來清償茲特登報通告限即來贖清萬勿遲延否則小莊祇得依照質據辦理將該項質物予以變賣倘有不足仍向尊處補償即請鴻祥裕記莊白

周靜齋 何仲儉　敬告親友

謹詹國曆二月十三日為靜齋次男文裕仲儉長女萃華在福州路大鴻運酒樓行結婚禮恭請浦志舜先生證婚時際非常恕不另柬

顧蘭記賬房啟事

通告房客

狄思威路蘭蔵里，蘭心里及昆明里九三號，大連灣路二八六號至三二八，北四川路八八五號至八一一號四五號及四四二號，梧州路蘭言里，海寧路四號五四號及四二二弄內五至七號，鴨綠路一一六號至一二八號及弄內四號及弄內五及七號，東，香烟橋路四九號至七四號及七二弄內一號至十七號，十八號，乍浦路三四九及三五九號

上海工部局市政投資銀行定期存款

洽和冷氣股份有限公司召開股東會公告

滬潯通訊辦事處啟事

孫鶴儕先生台鑒

搬運內地米糧雜貨者鑒

凡欲從內地載運米糧及其他雜貨來滬者請投函本報第三五〇六號信箱當可代為承運取費低廉

上海華商紗布交易所股份有限公司召集第卅三屆股東會公告

上海華商紗布交易所公告

上海市商會為受理一大銀公司和解案召集債權人會議公告

懷施堂啟事

本堂暫借環龍路一二〇號俄國浸會堂為集會之所並定於每星期日下午二時半為正式禮拜希各會友准時到堂並策進行為荷（昨日誤登為懷恩堂查係錯誤特此訂歉）

楊延祉緊要聲明

楊延祉謹啟

桐鄉旅滬同鄉籌備會啟事

本會前由第二次同鄉座談會產生籌備會就緒茲定於本月十三日（星期日）下午一時在長沙路二三〇號報本堂開成立大會恐通知未週特此登報週知

中國國貨銀行蘇州分行啟事

太平保險公司通告

太平保險公司

復旦大學招生

（大學部）（實驗中學）

附屬中學

教育部備案 教育局立案

上海女子大學

上海女子中學 上海女子小學 幼稚園 招生

大同大學暨附屬中學招生

初高中各級 大學

大夏大學 中學 招生

大學部 中學部 報考

滬江城中區商學院附設工程學科招生

之江文理學院新生錄取揭曉

華光中學

明日上課 報名從速

（班次）初中高中一年級新生及春秋季各級插班生
（學費）初中十二元高中十四元雜費不收因戰事期內特予減低
（免試）有合格證件者得免試入學
（考期）遠道學生隨到隨考
（課程）課程充實全日上課
（簡章）備索男女兼收
（校址）靜安寺路七五四號卡德路口四明銀行大樓（電話）三七九七五

南洋中學招生 開課

（招生日期）二月十五日上午九時招考初中一二年級生先期報名繳驗證明文件
（開課日期）二月十八日星期五上午八時二十分起（臨時校址）北京路鹽業大樓五樓

浦東中學初中部續招新生

本校業已正式上課各班尚有餘額即日報名隨到隨考證件合格免試入學
校址 法租界霞飛路杜美路十三號

教育部備案 上海市教育局立案

立達學園中學部招生 男女

教育部備案 教育局立案

新民中學招生

教育部備案 教育局立案

青年中學暨附設青年小學招生 男女

教育部備案 教育局立案

國華中學

擴充校舍 續招新生

（班次）（上課）（納費）（電話）三一〇七（校址）（考試）

教育部備案 教育局立案

肇和中學招生 男女

教育部備案 教育局立案

國光中學招生 男女

新中國醫學院招生 男女

插班 學額 報名 開學 學費 院址 附告

上海市社會局立案

上海安徽中學暨小學 完白 通告

新中國學院暨附中錄取新生揭曉並續招新生

上海民立中學錄取新生案

社會局立案

江淮 滬光 中學減費招生通告

校長盧石青

寧波效實中學上海分部招生

教育部備案 教育局立案

中華中學

初中部 高中部 小學部 春秋季 招 男女 寄宿生

教育部備案 教育局立案 私立

上海中學 男子部 女子部

上海幼稚師範

上海小學 嬰兒幼稚園

續招生 科別 報名 考期 校址

上海幼稚師範

上海小學 上海中學 上海幼稚園

聯合招生 科別 校址

健行中學

男子部 女子部 小學部

土木科 商科 普通科 助產科 初級 高級 招生

本校四大特點
1 減低費用
2 加緊功課
3 節省時間
4 增強效率

初中十二元高中十五元

教育局立案

新亞中學小學添級招生

持志學院暨附中招生

（級別）高初中 大學（報名）（考期）（報名處）

立案 私立

正始中學

報名即日起至二月廿五日止二月廿六日上午八時攷試

添設高中春季一年級始業班 報名處 本校

惠靈中學補習學校招生 男女

私立新北中學正式上課續招新生通告

戈登路 馬白路

生活中小學暨幼稚園啟事

中國中學 中國小學 招生 男女

上海婦女補習學校

業已開學 報名從速

（資格）不限年齡不拘程度
（科目）國文 英文 算學 簿記 打字
（時間）
（校址）

教育部備案 教育局立案

中國女子體育師範學校暨附設特別師資訓練班招生

私立務本女子中學招生

教育部備案 教育局立案

案中國女子中學續招新生

開學 通告

東南女子體育師範初級中學招生

治中女中暨西摩小學續招新生

教育部備案 教育局立案

明德女職中

通告舊生 招考新生

教育局立案

華東女子中學

高中 初中 普通科 師範科 商科 一二三年級 續招新生

●●念華女中小學通告舊生招收新生

民立女子中學續招新生及各級插班生

上海短期補習學校

明日報名 上課從速

（時間）晨班 晚班 夜班
（科目）
（校址）

中華會計師事務所暨會計學校

啓事 招生

新華藝術專科學校續招 男女生

國立清華大學畢業同學主辦

華同補習學校招生 男女

亞達公司附設

無線電修理技術班四屆招生

上海工業專科學校暨中國無線電工程學校招生

奇峰國畫函授學校

十招生 一面授 兼收

湘姚業餘補習學校通告

總辦公處及第一校 第二校 第三校 第四校

顧坤伯

時光商業補習夜校招生 男女

正基建築工業補習夜校 招生

大德高級助產職業學校 續招新生

人和高級助產職業學校 開學通告 續招新生

惠生產科醫院 出院 住院 接生 一律四元
便利市民 發售安全劵 每張祇收五元

克美產科醫院 開辦十餘年 接生四元 啟事

第五中華職業補習學校續招 男女生

勵志英文日夜學校 第三屆續招男女生

同濟職業補習學校招男女生

樹華職業學校
華英打字
青華中小學幼稚園 招男女新生

棠賽輪船 二月十三日下午三時 由金利源碼頭 開往甯波

棠魯輪船 二月十五日結關禮拜二 二月十六日禮拜三晨開 由金利源碼頭 直放溫州

英商神愛輪船 准於十四日結關 十五日晨開 直放福州
船泊隆茂棧碼頭裝貨搭客請向三洋涇橋吉慶里一弄六號泰昌 電話一四八五三 一五七九三

赴南洋旅客注意

英商克力司丁馬勒輪 十四 十六 上午六時半 開往新港 天生港 兼灣

德商漢臺滕洋行
維多利亞輪 二月十三日上午七時 由新關碼頭開往七丫口常陰沙
亞歷山大輪 二月十二日上午七時 由新關碼頭開往海門青龍港 裏洪 灣 七丫口 十三日開回上海

德豐公司 台納馬勒輪 每日上午六時半 開往七丫口(轉浮橋) 船泊新關碼頭

英商麥加利馬勒輪 十四 十六日 早晨六時半 開往張黃港新港 船票三元

德平輪 二月十四日禮拜一下午三時 由金利源碼頭 開往甯波 禮拜三五續 由上海開甬

意商華義公司 羅馬璐客輪 每日由新關碼頭 上午七時 開往小川沙七丫口

葡商福祿輪船 每日上午七時半 直放崇明堡鎮 下午一時 由堡鎮開回上海

英商神福輪 准二月十二日結關 於二月十四日上午七時出口 開往南通 天生港 常陰沙

德商新江南快輪 每日上午七時 開往崇明海洪港及海門青龍港 當日回申

葡商民和快輪 二月十四日結關 二月十五日上午十時 直放溫州 船泊隆茂碼頭 萬國航務部接洽

亞生輪船 二月十六日結關 二月十七日上午五時 開往台州 溫州 亞生輪船營業部啟

謀福輪 准於今日下午三時半 開往甯波

葡商德耀快輪 准二月十四日結關 於二月十五日上午七時出口 開往南通天生港

英商密尼馬勒輪船 每日直放 太倉楊林口 常熟白茆口

英商愛爾曼馬勒輪 二月十四 十五日晨七時 開往南通天生港

汪耀明 俞仁美 結婚啟事
我倆承方正楊文忠二先生介紹並得雙方家長同意訂於國曆廿七年二月十三日假座中南樓舉行婚禮恭請張愼夫先生證婚值此非常時期一切從簡諸親好友恕不另柬統希鑒原

郁枝芳 鄭也蓁 啟事
本月十三日為舍侄仁淑結婚時值國難一切從簡諸親友恕不柬邀謹此奉聞諸希鑒諒

俞葉封 孫沛庭 為小兒雲九(字一鵰) 舍妹菊英 結婚啟事
國曆二月十三日假座上海靜安寺路華安大厦八樓下午五時舉行婚禮時值非常一切從簡謹告親友恕不柬邀諸希諒鑒
通訊處上海愛多亞路九十七號林記木行 住宅西愛咸斯路口滬安里十號

楊述棠 崔啟泰 為次男潤麟 次女燕娟 結婚啟事
國曆二月十三日午后四時假座上海新新公司酒樓舉行婚禮時值非常一切從簡屆時敬備茶點恭請親友光臨觀禮謹此敬告 恕不另柬 諸希諒鑒

丁紹棠 王子霞 結婚啟事
謹擇於國曆二月二十日下午四時假座福州路萬利酒樓禮廳舉行婚禮值此非常時期一切從簡諸親友好恕不另柬統希鑒諒

狄柔律師代表長德榨油廠 經理陳子彝 副經理朱允長 對邵繩祖律師代表長德榨油廠解雇職員團啟事之駁復

徐佐良律師代表德生公司召集開股東會通告

楊國樞律師代表尤養和君遺失聲明

王士宗律師代表森大紙板廠緊要啟事

孫祖基律師代表大豐煤號聲明所執信義公煤號第二五七號棧單繼續有效啟事

周永定律師代表王月英女士聲明恢復自由啟事

劉史超律師代表大中國製藥廠張維羣啟事

葛福萊律師公館 租賬房 通告東有恒路裕德里房客 啟事

破產管理人奚玉書會計師為標賣福來電器行生財及牌號裝修全部存貨公告

大中華飯店股份有限公司 召集第四屆股東常會通告

小東門內 南永豐赤金舖啟事

楊家杰寓滬開診

董惠民醫師
梅毒・白濁・橫痃・下疳
附告
地址

鳴謝 兒科專家趙懷仁醫師

電療 花柳 專科 廣濟醫院
特備 新型 高倍顯微鏡 人工太陽燈
梅毒 白濁 下疳 橫痃 白帶 醫費五圓
院址
時間 上午九時至下午七時止

內科 皮膚科 泌尿器科 沈恭醫師
診所 福煦路昇平街(同孚路西)光明邨
診時 上午九時至十二時 下午三時至六時
電話三〇四五〇

吳立如醫師應診啟事

內科 小兒科 醫學博士 錢潮寓滬應診
診所福州路河南路口五洲大樓四樓
門診上午十時至下午一時 出診下午三時至六時 電話

德醫博羅博士掛號處啟事

淮河兩岸血戰未已
平漢路上開始反攻

▲徐州十二日電 沉寂多日之津浦北段、現已展開大戰、我正面及兩翼各軍、十二日夜已與日軍接觸、截至發電時止、猶在激戰中、

▲徐州十二日電 軍息、津浦北段雙方陣容仍無變化、據報濟寧四城門均駐有少數日軍、南關運河岸有重砲一二連、西南關有砲兵一二連、墻口有坦克車十餘輛、車站附近有步兵千餘、沿濟寧車站博古莊築有工事及電網、

▲國民新聞社漢口十二日電 據今日此間華方報告、蚌埠及臨淮關一帶經四日劇戰之後、淮河河水盡赤、日軍屢次進攻、企圖渡河、退出蚌埠堅守淮河北岸之華軍、據聞在過去四日血戰之中、據聞日軍小汽艇、在猛烈砲火及飛機掩護之下、企圖渡河、一部份報告稱、華機今日再度參加淮河大戰、猛烈轟炸蚌埠城外鐵路橋樑附近之日軍陣地、聞華機飛襲之時、係由外人志願軍領導、同時、華方承認安樂・清豐・濮陽・及內黃等地、已被離濮陽五十英哩大名處之日軍佔據、據聞日機昨日亦曾轟炸鄭州之鐵路橋樑、損失頗大、

▲國民新聞社漢口十二日電 今日華報載稱、淮河南岸之日軍、雖猛烈進攻、唯終於無法渡河、昨日日軍終日以「武裝汽艇」運載少數部隊、在猛烈砲火及飛機掩護之下、企圖渡登北岸、華軍現已有援軍趕赴沿河一帶、津浦線北段、行將發生劇戰、此種現象、昨日已極明顯、日方增援部隊、其中日軍數百人、已運至濟寧附近、據華方統計、濟寧城內至少有日軍三千、一部份野砲及大量軍火、在過去兩日中、平漢線戰事極爲猛烈、自濟寧陷入日軍手中之後、據聞華軍已集中軍力於該城之南、死力阻止日軍之進展、據鄭州報告稱、駐防河南北部鉅橋一帶之日軍、業已退至安城、日軍增援部隊、包括機械部隊一隊、業已趕赴安城、

▲國民新聞社美聯北平十一日電 據今日此間華人及日人方面消息、平漢路上之華軍、已向彰德・保定・石家莊等處之日軍、開始攻擊、據日方報告、萬福麟部下之華軍、已於今日清晨向彰德之日軍開始攻擊、唯作戰之結果、則未曾發表、

▲海通社漢口十一日電 據華軍報告稱、津浦南路之戰事、華軍現況較前爲優、本日華軍與空軍與步兵之合作得宜、日軍屢度企圖渡淮、均未得逞、其中有一次、日兵數百登陸、華方稱、中國飛機曾轟炸蚌埠、損失未詳、

平樂清豐間鏖戰

▲鄭州十一日電 平漢正面日軍自日前犯我漯家營寶蓮寺等地、遭受阻擊後、迄日日軍陸續增援、佔安陽一地、已增至兩萬餘人、安陽四面城垣、均築有防禦工事、日將土肥原、頃已由湯陰到安陽、至平漢線右翼我軍、趁擾清豐後、積極推進、已直迫南樂、刻仍在激戰中、

▲快訊社漢口十二日電 平漢路正面及右翼、昨日有激戰、日軍雖猛烈南犯、但華軍作戰甚力、日軍未獲若何進展、據華方宣稱、右翼華軍已進抵清豐、現正乘勝反攻南樂、據路正面之日軍、追抵七里店後、因受華軍游擊隊牽制、未敢進迫、

日軍向湯陰進攻

▲快訊社北平十一日電 據此間日軍發言人今日宣稱、平漢路日軍由根據地彰德(安陽)南攻後、已前進八公里、現正在距彰德十公里之湯陰北、與華軍激戰中、防衛湯陰之華軍、約有一萬五千人、內有東北軍萬福麟部二千五百人及四川軍二師、

日機炸黃河鐵橋

▲鄭州十一日電 十一日晨八時、鄭埠防空機關擬報、有日機來襲、即發出警報、約一小時解除、午前十一時、復發出警報、至十二時許解除、事後經向關係方面調查、得悉第一次警報、係有日機七架、由安陽起飛、自柳園口黃河南岸渡口亂擾、投彈約四十餘枚、第二次警報、係日機十七架、由安陽南飛、除四架經新鄉投入孝義七家外、其餘十三架、分三批飛至黃河鐵橋、投彈轟炸、共擲二十餘枚、僅橋上守衛士兵、有二名受傷、

▲路透社十一日漢口電 據華方消息、因最近兩日中日飛機猛烈轟炸之結果、鄭州西北平漢鐵路之黃河橋受損甚重、現暫停交通云、

我機轟炸門台子

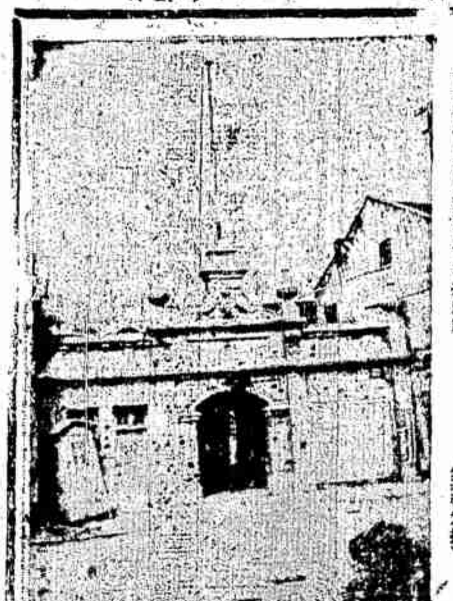

南市保衛團屋尚完好門面彈痕纍纍 (葉毅定攝)

永康集日軍東退

▲合肥十一日電 十一日我空軍向津浦線門台子東站轟炸、全部炸毀、旋我機又飛至長白衝、該處又似設有日軍司令部、被我空軍發現後、立即予以猛烈轟炸、蕪湖大官山日軍陣線內、我空軍亦曾聯絡陸軍、併力壓迫、炸毀日主要陣地多處、

▲徐州十二日電 軍息、我軍十一日午向永康集以西卅里(定遠縣)一帶日軍猛擊、發生激戰、我民團三百餘人、乘機抄襲後路、我分兩路追擊、又據密報、劉府(鳳陽西)日軍共有三千餘人、一部欲撤回鳳陽、及開赴懷遠、我軍某部十一日下午四時、大舉反攻、激戰三小時、

英國女選手演習

日艦轟炸石臼所

▲徐州石臼所(日照東南八公里)日艦屢在飛機大砲掩護之下、企圖運兵登陸、旬日以來、時有接觸、晚間光甚、石臼所房屋被炸、已半成焦土、幸我守軍奮勇抵抗、卒未得逞、日艦已于九日晨駛往他處、

錢塘江上之炮戰

▲同盟社十二日杭州電 日軍淺野炮兵隊之炮擊隊、對在錢塘江大橋附近隔江之華軍陣地、於今日正午猛烈炮擊、炮擊亘三小時、華軍亦以迫擊炮輕重機槍等迎擊、(一)時炮聲隆隆、震撼四郊、非常猛烈、

▲金華十一日電 十一日午、我軍由青雲橋鐵道推進至十二公里之高橋附近、與杭方面前進之我軍取得聯絡、會攻富陽、

南汊河日軍發炮

▲六安十二日電 侵入和縣南汊河日軍百餘人、十一日自晨至午後四時、頻頻發炮、我堅守陣地、不斷還擊、

武裝日漁船 在香港海面 轟擊中國民船

▲路透社十二日香港電 今日此間接香港警輪第三號發出之無線電、謂昨日下午一時有武裝漁船一艘在東姑島(譯音)與龍姑塘(譯音)間英國海面 開機關槍掃射中國民船六艘、內有四艘中彈起火、警輪駛抵時、四船正在焚燒中、乃將火撲滅、而救起船中諸人、其餘未焚之兩船、則無一人、想已被俘矣、得救諸人中有一受彈傷、餘均無傷云、

▲國民新聞社美聯香港十二日電 據此間今日英國警務輪船之無線電報告、昨日有日本武裝漁船一艘、轟擊在香港水面之中國汽船、致有四汽船中彈起火、此事件發生之地適在東姑島(譯音)與龍姑塘(譯音)之間、該處純係英國之境界、

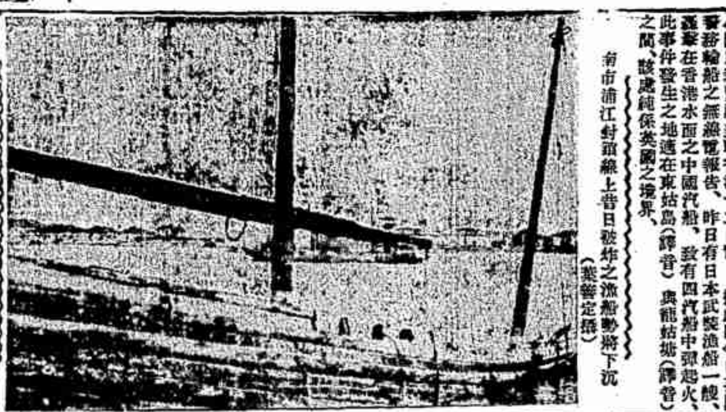

南市浦江封鎖線上昔日被炸之漁船將下沉 (葉毅定攝)

日機企圖 空襲南昌未逞
飛星子縣投彈

▲南昌十二日電 日轟炸機九架十二日上午十時半經皖贛邊境間向西飛行、有侵襲南昌企圖、我空軍及高射炮隊嚴加警戒、僅日機飛至彭澤後折至湖口星子一帶偵察、並在星子縣郊野投彈卅餘枚、傷農民廿餘人、隨即逸去、

▲金華十二日電 十一日此間發現日機一架、在城閣盤旋一週、向車站附近投彈四枚、二枚未炸、二落田野、並向城南一帶、以機槍掃射、我無損失、

▲福州十一日電 昨下午二時、日機三架、飛浦城、在機場附近投彈十七枚、僅擊斃十五六歲女子一名、餘無損失、

北平『準備銀行』正式宣告『成立』

▲海通社北平十二日電 北平「臨時政府」向日本三大銀行借款一千二百五十萬元組織之「中央準備銀行」、昨日正式宣告成立、不久將公開營業、聞北平「臨時政府」組織該銀行之主要目的爲發行紙幣云、

▲路透社十二日北平電 新中央準備銀行、已正式開幕、定三月一日開始營業、由王克敏任行長、今日據王聲稱、「臨時政府」所認股份之半、已向朝鮮銀行日本實業銀行正金銀行借得一千二百五十萬元款付、北平八華銀行連中央政府三銀行之份在內、今必須繳付股份二千五百萬元、同時南滿鐵路已接管平綏鐵路、按該公司前已接管北平至山海關之鐵路、

外交協會茶會席上 汪主席演詞

▲漢口十二日電 汪精衛十二日在外交協會茶會席上、發表談話、原詞如次、

今天是國際反侵略大會在倫敦開會的第一天、國際反侵略會合爲世界的熱心人士、不分國界、團結一致、爲正義和平而努力、其最重要而又最顯明的意義、其一、是和平與正義不可分離、合於正義之和平是真正之和平、其二、是世界的和平是不可分割的、如果是破壞和平進行侵略的事實、即使向着一個國家進攻、恰如向着人身一部分施以打擊、無異是合着全體打擊一樣、國際反侵略會抱着這樣偉大正大的目的以進行、我們對之、表示無限的敬意、我們對之、不禁爲全世界正義和平的前途、表示無限的敬意與感謝、並且爲中國國家民族的前途、更表示無限的感激與興奮、今天中國國民外交協會開此盛大的茶會、來賓諸君、惠然蒞止、無任感幸、來賓諸君身在中國、對於八個月以來中國國家及人民所身受之苦痛、耳聞目擊、真知灼見、無待兄弟之贅言、而至盧溝橋事變發生以後、中國猶表示願意用種種國際應有的和平手段、以求合理的解決、是諸位所親見的、及至和平既已完全絕望、決定全國一致從事抗戰、北方如南口等處、南方如淞滬等處、所有將士、無不懷着必死的決心、以全其應有的天職、其間全國殉職者有之、前仆後繼、絕不灰餒、是各位所親見的、從古以來、國家與國家間不幸而發生戰爭、雖然兵凶戰危、慘酷情形、難以想像、但其間或受人道主義的限制、或受國際公法的限制、或受軍隊紀律的限制、其摧殘毀滅的程度、不至於漫無底止、中國所受的痛苦與損失、已如此了、至於各國在中國之權利及利益、也同樣的受着威脅、要若從容、

青島海關懸五色旗

▲路透社十二日青島電 今日此間中國海關已懸掛北平「臨時政府」之五色旗、

蕪湖燈船一艘 由蕪駛抵漢口

▲路透社十二日漢口電 長江各處皆駐有燈船、船身頗重、而未曾有可供行駛之設備、蕪湖亦有此種燈船一艘、長五十呎、寬二十五呎、乃守船之華人毅然將此船張帆上駛、今日安抵漢口、據其報告、此船所駐之處適在蕪湖之上、乃遂決定將此船移往漢口、乃遂一艘、繫以帆篷、逆流上駛、船身與逆流相抗、僅憑風力以推進、船身與逆流相抗、可時、船始克前進、然初不知九江以下四十哩江中已有封鎖線、船身吃水僅深二呎、故未感困難、而是行駛經數星期始抵漢口、途中毫無所苦云、又有看守燈船之某華人由南京以下之某處跳足步行、穿過中日軍隊陣線、行三百五十哩、卒抵漢口、沿途食魚爽就、抵漢時狀極疲憊、

小蚌埠前線視察記

▲徐州十二日電 中央社記者七日由徐乘車赴淮河前線視察、翌晚抵淮河以外四十二公里之固鎮、該地雖藍壁頹壞、有居屋百餘棟、爲一小型鎮、當遭日機空襲、鎮內商店民房、多被炸毀、居民亦大部逃散、即呈荒涼景象、記者旋遇某軍長派李副官長招待、得在鎮外寄宿一農家、是晚、前方傳來炮聲、緊密而有節奏、一若爲征人奏催眠曲然、九日午、記者復乘車續向曹老集進發、車抵曹老集、首先觸入記者眼簾者、爲數十位甫由前線爲國受傷之忠勇將士、已在站躺候救護、記者向各受傷將士致慰切、慰問後、即往某地防晤擔任守小蚌埠之某師長、師長雖徹夜未眠、精神仍極奮發、詢告記者、昨日日人窺我太輕、原欲派少數部隊、在淮河強渡、即可收到在賁河作戰之同樣效果、惟本人職位卑小、實不敢以韓復榘自況、故已稟承某軍長意旨、下令所部、死守北岸、堅決抵抗、本師雖南北移調、然始終未獲接觸、此次能在淮河與敵相見、誠千載難逢之機會、故全體官兵、莫不奮勇衝殺、期將六年來抗戰之素願、在此盡情發揮、我人雖不敢保證置淮河陣線於磐石之安、然一寸山河、一寸血肉、日軍若圖進展、必使其付出相當代價云、記者即以八九兩日在小蚌埠隔淮河激戰之經過、某師長不願有所表示、當偕馬匹、隨記者親往前線、作實際調查、記者深感其誠摯、即於暮色蒼茫中、偕同數人策馬告別而奔小蚌埠之征途、小蚌埠在蚌埠對岸、距曹老集僅十三公里、彼時上弦半月、正爲重雲所隱蔽、益增大地之沉寂、記者舉目北眺、惟遠之荊山、已難辨其真面目、小蚌埠上空、則紅光萬丈、似烽火未熄、蚌埠市內之電燈、亦忽隱忽現於淮河南岸、四野中除烟村狗吠與馬蹄之聲相互唱和外、似無其他音浪、蓋前經數次激戰後、已入休止狀態矣、行數公里、轉入公路、空氣漸趨緊張嚴肅、更行數公里、則已到達小蚌埠之外圍、當下馬赴火線訪我英勇戰士、始悉各旅團營長、在激戰時、均已進入第一線、兩日來雖未食未眠、並經數度猛烈衝殺、而我英勇戰士之銳氣、仍異常飽滿、泛無倦色、各戰士見記者、皆樂道兩日來激戰經過、綜合所得戰報如次、蚌埠日軍、以小蚌埠河面較狹、企圖在該處實施中央突破戰略、自八日下午五時起、日炮由蚌埠山觀測所指揮、向小蚌埠集中射擊、共達三百餘發、我陣地被毀甚重、官兵略有傷亡、日炮彈中並雜有照明彈及燃燒彈、致小蚌埠照耀如同白晝、燃燒兩晝夜、記者在曹老集所見小蚌埠上空紅光、即爲此種原因、同時、日軍又用兩個步兵連、約三百餘人、先在南岸兩船塢內、分乘小艇六十艘、將渡河射擊、準備突擊、藉炮火掩護、陸續衝出船塢、沿鐵橋向北岸強渡、藉然爲北登陸者亦在百人以上、既而日機廿一架、又飛我陣地轟炸、我奮勇隊不顧一切、衝入小蚌埠街內、即與登陸日軍、白刃肉搏、當時、蚌埠實興公司樓上日軍、亦用機槍向該處掃射、欲爲北岸日軍解圍、該連雖遭重大犧牲、終藉手溜彈與刺刀威力、九日晨十時及十二時、日軍又由船塢衝出、我亦傷亡一百八十餘人、九日下午日軍在小蚌埠強渡失敗、已由蚌埠分乘載重汽車廿餘輛、向臨淮關方面移動、有故向臨淮關再圖強渡模樣、至此次在小蚌埠登陸之日軍、半爲日人、半爲韓人、已無一生還、各戰士復告記者、七日晨、我空軍一隊六架、到蚌埠轟炸、毀日軍輜重及工事甚多、六機於完成任務後、即飛臨北岸、我軍見之、歡聲雷動、爭擁機中戰友、頻頻揮手、向地下示意、盤旋兩週、即安然返防云、至此、時近午夜、記者乃離火線、策馬至曹老集、乘車返徐、每至一站、月台上均擁有無數民衆、莫不喜形於色、蓋彼等已得悉八九兩日之捷訊、脫穎有伊將由該次車北解、俾爲觀看侵略者之猙獰面目而來也、

盡大家的力量 爲難民謀出路

有多餘的棉衣捐與難民

日派台氓 刺探華南軍情

▲漢口 日派橋本少將在金門設支部、派遣台氓、潛赴粵南內地刺探我軍情、

滿洲共黨 被處死刑

▲國民新聞社美聯長春十一日電 偽「滿洲國」政府今日宣告、自此政府成立以來、前後捕獲之謀叛政府者及擾亂和平秩序之份子、已達五百名、其中八十五人已處死刑、六十四人處徒刑、一百三十五人正在等候審訊之中、大部份之人犯、在一九三四年及一九三七年間業已入獄、此等人犯、均承認實行共產黨之活動、包括企圖煽滿軍隊・鐵路總工等不滿偽滿政府、此種混亂情況、目下業已平復、但官方面以爲、在最近之將來、「滿洲國」內之共產黨份子、或仍有繼續之發動云、

移殖難民 政府計劃

▲國民新聞社美聯漢口十一日電 據此間今日消息、中央政府目下正計劃大規模的移殖難民、準備移殖十萬戶至政府指定之各地、聞政府方面已劃定陝西・甘肅・四川・雲南・湖南及廣西等處、佔地約六三・〇〇〇・〇〇〇畝、實行此種移殖難民之經費、已預定爲八十萬元云、

▲國民新聞社美聯漢口十一日電 目下戰事漸向長江上游蔓延、下游難民紛紛向上游逃避、政府爲應付此種局勢起見、現已準備以民船三百隻、專運難民行裝及貨物、因宜昌上游水淺、大船無法行駛也、九江下游各區難民、繼續西遷、其居住城內者、當局均竭勵遷居內地、已有數千人抵達宜昌、

國際避難車 已安抵廣州

▲路透社十二日廣州電 滿懸各國旗幟之避難專車一列、昨日由漢口駛抵廣州、一路平順、僅有外人二三名、因有間諜嫌疑被捕、旋經開釋、一爲德籍猶太人、一爲漢口電力公司之技職員、

奧國醫士 經同意解約

▲路透社十一日漢口電 衛生署發表一文、辨正大美晚報消息、文曰、對於二月十日上海英文大美晚報所載奧國醫士若干人、因中國衛生署未能履行中政府與奧籍醫士所訂之合同、致流落中國一節、加以辨正、聞上海英文大美晚報所載關於該項志醫士之消息、完全與事實相反、中國衛生署曾允僱用奧國外科醫士十人、關於薪給與旅費皆有切實規定、後有六人應聘來華、但衛生署忽知其中未有一人具有外科醫士之完全資格、爲各方面利益計、雙方對於合同咸以爲適宜、於是此六人各領一月薪給、及回國旅費、各人於收領此款時、曾簽具一文贊同上述辦法、其中有四人立即返歐、而密爾志則自動赴滬、上海英文大美晚報所載之消息、如果根據密爾志所言、則不獨違無理由、且亦妨害中國傷兵中之全部救濟工作云、

▲路透社十一日廣州電 去年底應中國衛生署之聘前來中國之奧國醫士、除密爾志一人外、今皆離此、密爾志之蹤跡無從探悉、據此間可特外人消息、奧國醫士悉以來華之合同條件、已發生異議、結果已有數人收受回國旅費離華他適、

全國熱烈響應 倫敦國際援華大會

電請通過具體實效計劃

▲路透社漢口電　中國全部熱烈贊助今日在倫敦舉行由國際和平運動主持之抵制日本而精助中國會議、據今日此間所接之消息、漢口廣州上海香島天津北平重慶長沙南昌等處之各公團均電致該會、促請通過具體而可有實效之計畫、以遏止日本在華之行動、漢口今日舉行公民大會、列隊游行等舉、以爲該會之響應、各街道滿貼上書「贊助國際抵制會議」「世界協力遏止戰爭」等標語之巨大宣傳廣告、汪精衛昨日下午在中華人民外交聯合會所開贊助倫敦會議之招待會演說、謂吾人永不屈服、和平與公道、不能分離、苟無公道、即無永久和平之可言、又謂現代世界並無所謂「孤立的和平」、世界任何部分發生擾害和平之事變、輒受世界其餘各部分之反響云、當招待會正將開會時、有日飛機襲擊漢口、擲下炸彈傳單、時因有濃霧、高射炮手不能瞭見日機、故未發炮、日機在漢口擲彈數枚後、即越江而至武昌、轟炸南湖附近中國航空公司與歐亞航空公司之飛行場、繼又回至漢口、擲下傳單數千紙、

▲路透社十二日漢口電　兵士男女學生工人羣于宙各公團之代表共數千人、今晨列隊游行、以表示贊助倫敦之國際大會、游行隊携有巨大之蔣委員長畫像一幅、並携有大小各式旗幟、上書各國文字、皆爲促請實施遏止戰爭計劃者、以蔣委員長之畫像及老教育家沈鈞儒爲前導、游行者沿途大呼「蔣委員長萬歲」「中華民國萬歲」

▲路透社十二日漢口電　今晨各華字報皆載有社論、對國際和平運動之在倫敦舉行會議、表示歡忱、並希望該會通過制止日本在中國境內從事侵略之具體計劃、俾人類之集體和平與安全得復穩固、其中數報以全幅登載關於該會之倫敦及其他各都會之來電、及國民政府與軍界領袖並各公團代表贊助倫敦會議之言論、

▲南昌十二日電　江西文化界十二日下午六時舉行反侵略運動宣傳大會、到千餘人、由程時煃朴純然演講、文化界同人幷以話劇電歌等節目從事反侵略之宣傳工作、

▲西安十二日電　陝反侵略宣傳會抗敵會等五十餘團體、十二日電倫敦世界和平大會、請採積極有效辦法援華制日、

▲西安十一日電　陝反侵略宣傳大會十一日下午三時半、假西京招待所、備茶點招待留陝外賓、到英美蘇瑞士德義等六國男女廿六人、席間由獨峯邁報告我全民抗戰及犧牲到底決心、外賓公推英人羅維爲代表、致詞謂、余等旅華數載、深知中國民族爲愛好和平之人民、今某方非法侵略、爲世界所反對、中國堅苦抗戰、更表現中國民族之偉大、此戰不僅爲中國爭取自由獨立、即世界和平正義、亦賴中國抗戰勝利而維持、故各國人民均願援助中國、余係基督教士、願遵正義協助抗戰、中國有蔣先生領導抗戰、爲全世界所欽佩、余等深信、並慶祝中國抗戰勝利、至四時半盡歡而散、

蔣委員長致大會電

▲漢口十二日電　蔣委員長致世界和平大會電、原文云、貴會今將斷然制止戰爭、余願代表我中國四萬萬五千萬受戰爭荼毒愛好和平之民衆、謹致謝忱、若能以具體步驟表現、結果、則貴會推進世界和平與人類幸福之努力、庶幾見顯著之成效、蔣中正、

宋子文邵力子等電

▲漢口十二日電　國際反侵略大會、業在倫敦舉行、我國分會及各地民衆與團體、分電倫敦祝賀、茲錄各電如下、宋子文邵力子電、中國分會謹向現在倫敦舉行之總會祝賀、並希鞏固世界和平力量、宋子文邵力子叩、中國分會之提議、倫敦大使館轉李石曾王寵惠先生均鑒、茲託常務理事會議決、請於大會時請求決議世界民衆團體舉行「中國週」儘量揭露日本之行動、實行抵制日貨、以爲我國抗戰聲援至禱、中國分會叩、九日國理事銘樞賀電、倫敦國際反侵略大會主席薛西爾子爵鑒、謹向大會及先生致敬、及欲君等爲和平之努力、竝採有效步驟、建立永遠組織、以進行反日工作、大會理事陳銘樞叩、

希臘皇弟鮑爾與德公爵之女一月九日結婚攝影

鄧錫侯任重慶行營副主任

蘇監察使由李世軍繼任

▲重慶十二日電　國府十二日令、㈠特派陸軍中將鄧錫侯爲軍事委員會委員長重慶行營副主任、此令、㈡派陸軍中將傅常爲軍事委員會委員長重慶行營參謀長、此令、㈢監察院江蘇監察區監察使丁超五任期屆滿、應予免職、此令、㈣特派李世軍爲監察院江蘇監察區監察使、此令、㈤湖北省保安處副處長羅浩忠另有任用、羅應免本職、此令、㈥任命段齊爲湖北省保安處副處長、此令、

贛省合作會議

▲南昌　贛省合作社爲利用合作組織、充實抗戰物力、曾分區設置特派員、督導工作、現以本年計畫亟待實施、特召集各區特派員、開全省合作會議、主要議題爲㈠如何擴充春耕貸款、以增生產、㈡各地農產特產在合作社經營者已有數百萬如何推銷與運輸資金、㈢各地日用品近感缺乏、如何爲有組織之供給、㈣中交農三行近日停止貸款及四行貼放地點限於重要都市、如何促其繼續貸放與擴大貼放地域、會期五日、實爲贛省抗戰以後之具有實際意義之盛舉、

> 每日每人節省一角　每月三元救人一命
>
> 希望各界力謀減少難民痛苦

烈新炭精廠啟事

本廠現在法租界（菜市路興業坊內）一百三十九號承租二層樓房、茲因營業擴張、業已遷至法租界永安街二十五號、一分五、利行（五、）等處民就近各方、奉請照舊惠顧、無任歡迎、此啟　［部分字跡模糊］

南京路大廈召租

茲有南京路六十號大廈、四、十一等號房間、各層均有新式設備、寬敞合宜、有意承租者、請向本大廈管理處接洽可也　［部分字跡模糊］

鳴謝中國保險公司對於團體保壽賠款迅速

啟者中國保險公司承保本廠團體壽險、茲因本廠職工某君身故、該公司即如數賠足保險金、特此登報鳴謝　上海中華製藥廠謹啟

介紹國醫馬澤人先生

馬澤人先生係浙江湯溪名醫之後、歷在南京、上海行醫二十有餘年、活人無數、現已來滬設診所於南京路大慶里、同人等知其醫術精深、特爲介紹　黃金榮　杜月笙　朱子雲　丁仲英　邱子嘉　張樹平　朱少鴻　蔡洪生　丁濟萬　李迪先　高長順　馬濟仁　蔡香孫

新德茂壽器號招收刺繡女工啟事

本號現擬招收刺繡女工、凡有志願者、請來本號面洽、工資從優　［部分字跡模糊］

報喪

錢炳華老太爺於國曆廿七年十二月十二日午時壽終滬寓、正寢謹擇於十二月十四日申時在台拉斯脫路上海殯儀館大殮、謹此報聞

住址　上海白爾部路永安里五號　錢萬利堂謹具

浦東同鄉會第三次鳴謝各界捐助救濟難民現欵衣被食糧

（民國二十六年十一月二十二日起至二十七年十一月三十一日止）

（甲）現欵（以元計）周浦輔化慈善會五〇〇　上海市地方協會四〇〇　三德堂陸三二〇　盛丕記一五〇　浦東駁船同人一三三　陶桂松夫人一〇五　上海市紗業同業公會唐　沈正仁　陸雲卿　浙寧效實旅滬校友會　吳鳴岐以上各一〇〇　［以下捐欵人名及數目字跡過小模糊］　共二千六百十六元六角七分　前收一萬六千〇九十三元二角

（乙）現欵指捐棉衣被（以元計）［字跡模糊］

（丙）服用品衣服（以件計）［字跡模糊］　棉背心（以件計）［字跡模糊］　被面單（以條計）［字跡模糊］　被絮（以條計）［字跡模糊］　棉被（以條計）［字跡模糊］　鞋襪帽［字跡模糊］

（丁）食用品　米　布疋　席毯等（以條計）［字跡模糊］　麵粉　雜項　包子（以只計）［字跡模糊］　青菜　餅　奶糕（以只計）［字跡模糊］　醬乳腐　大頭菜［字跡模糊］

三十餘年花柳專科　周文卿醫師

凡屬初期　梅毒白濁下疳橫痃　特創經濟治療　減輕病人負擔　醫藥只收成本　拾圓

［說明文字字跡過小模糊］

診所　英租界六馬路東首福州路西首寧波路中　電話九〇九九八

診例　診察時間上午九時至下午七時止　星期照常　門診一律六角

科學機械應有盡有　增高效能縮短病期　非此利器莫辦

特聘專家　余雷醫師　助診　●婦女由女醫師診察●

梅錫山命相家　鄭重啓事　［啓事內文字跡過小模糊］

劣等鞋油、令皮乾裂、切勿用之。請用開匯牌皮鞋油。此油製自上等蠟質與精緻溶劑。足以調飾皮質，使其光亮耐久。

KIWI　總經理　各處商店均有出售　英商上海總批發康成路　香港總批發　天津　漢口　青島　廣州　［經銷處字跡模糊］

重慶商店　銀耳參燕　正式開幕　大廉價　［價目字跡模糊］

懋昌參行　參燕銀耳　巨額存貨　不計成本　大賤賣　［價目字跡模糊］

中西大藥房同孚路支店開幕大廉價大贈品　福煦路同孚路口

買一送一　購貨一分卽有贈品　購貨愈多贈品愈豐　金陳子　保福美片　［贈品及電話字跡模糊］

梅毒白濁　一律五元　保證斷根

創辦最久！經驗豐富！宗旨慈善！不圖漁利！科學療法！限日斷根！終身不發！毫無痛苦！

江南醫院　五元　［說明文字字跡模糊］

沙利文糖果餅乾經理處　地址同孚路133號衛海威路口

泰昌糖果公司開幕大廉價

專門推銷中外名廠出品糖果餅乾批發格外便宜

犧牲品　沙利文出品　［價目字跡模糊］　買一送一貨　電話購貨請撥三五九〇七隨接隨送

刀彈跌打　筋骨酸痛　吐血貧血　婦女產後　的救星　雲南白藥　白仙丹

［說明文字字跡模糊］

傷科殷震賢醫師　仍寓白克路永年里東總弄第一家十號　電話三三三三三

文壇名宿嚴芙孫蘍盦測字　免潤　［字跡模糊］

專治腎虧　悞犯手淫　發育不全　陰萎早洩

兒科內科朱少坡　姪叔屏醫寓　［地址電話字跡模糊］

鎮江袁樹珊來滬

每日下午一時至八時候教

述卜筮星相學 一冊六角三
增訂命理探原 四冊一元
標準萬年曆 一冊一元

六壬探原 一冊一角
選吉探原 二冊六角
卜筮厄言 一冊二角

所著之書 現已再版

寓上海九江路七五七號（揚子飯店）電話九一四四一號 袁廬

純淨及含鐵性

康福多 COD-UITOL PLAIN OR COMPOUND

美味滋補 祛痰療咳 防治肺癆 穩妥戒煙

丙興煤業公司經售

安南同得利白煤 鄧老峯海

經久耐燒火力堅强最合經濟

歡迎惠顧 另購批發 請與下列各處接洽

發行所 南京路保安坊女子大樓三〇二號 電話 九四五九一 九三一五一
堆棧 巨籟達路八二九號 電話 七七四九〇
顧麗江探辦事務所四川路三三號六號 電話 一三三三一 一三三三六
上海煤球廠亞爾培路五四三號 電話 七七一四一
中華煤業公司北京路四百弄五號 電話 九二九三〇

雙妹老牌 雪花膏 質潔色白 潤膚美容

各大商店均有代售

雙妹老牌 香蜜水

寒風吹面 至易爆拆 女子臉嫩 不勝其尤 多愁此宜 用雙妹之 香蜜水可免 此患且增 顏色

廣生行出品

粵港遙

天喜堂老牌調經丸

專治 經期不調 經少 經痛 經多 赤帶 白帶

每盒一元

商務印書館

初版新書

上海發行所及兩支店 自下列日期開始發售

（二月十四日）坎拿大教育（比較教育叢書） 李懋林編著 一册定價一元二角

（二月十五日）現代德國政治（現代政治叢書） 黃子康編著 一册定價六角

（二月十六日）民族性（漢譯世界名著） Ernest Barker: National Character 王世憲譯 一册定價一元三角 特價一元零四分 六月十五日截止

日本政府 一册定價四元 特價三元二角

精撰英漢字典 一册定價一元八角 特價一元

梅花大賤賣七天

歷史中之海軍大示威

四强軍艦羣集星洲

表面上爲『禮貌上的拜訪』

實則爲警告中之最尖銳者

英美法荷

▲國民新聞社美聯新嘉坡十二日電 西方四大列强英美法荷之軍艦於今日聚集此間、此爲歷史中最注目之海軍大示威、雖於正式方面形容外國軍艦之來此爲『禮貌上的拜訪』、但即官場亦以爲此係英向日本及東方所提出各警告中之最尖銳者、惟在西方有利益之强國、而未加入此間新式海軍根據地開幕典禮者、即日本、在近數月中、反日空氣日見蔓延、日貨業於及進口家承認目下之營業爲本埠歷史中之最劣者、自一九三七年九月以來日貨之銷場已跌百分之四十强、日華人間之感情雖互相猜忌、然外貌仍甚和好、華人對某華人因仍與日商貿易、而被割去一耳一事、甚爲滿意、又海軍根據地正式開幕典禮將於星期一起始、屆時將有一二〇〇〇人來賓及觀衆、官方宣稱、二千萬磅之新埠該新船塢有巨砲陸地大砲及砲臺爲世界最强的海軍隊之一、

爲國內緊張局勢

德宣傳部闢謠

否認黑衛團與國防軍衝突

▲路透社十一日柏林電 宣傳部長戈培爾博士之副官彭特、今日向聚集宣傳部之外國報人發言闢謠、謂黑衛團與國防軍發生衝突、及黑衛團已佔據國防軍營房之說、全屬子虛、某訪員發問曰、君既告吾儕以未發生之事、今敢請君以關於白隆培上將結婚事究竟發生何種情形告知吾儕、彭特有難色、囁嚅答曰、此其私事也、某訪員曰、黑衛團對於軍官婚事遂帶發生之事情、不予讚覩也、彭特繼述及陸軍之易員事、謂德國以較年青之人任陸軍將領、如英法之所爲、此非不自然之行動、白隆培與弗利茲之致仕、全因體不健康之故、彭特又否認德國將舉行公民投票、及將組織純爲處理內務之內閣等說、又稱、希特勒將於本月十四日由貝許德斯加登回至柏林云、昨夜英國無線電播音公司曾廣播關於德國內務之消息、柏林政界、對此甚覺不安、同時曾經召回之駐維也納德大使巴本、今日已由維也納啓程前往貝許德斯加登晉見希特勒、

▲海通社柏林十二日電 德國政府招待外交界人物之年讌、將於二月十五日舉行、希特勒總理現在山中別墅休息、屆期將回柏林主席讌會、款待外賓云、

▲哈瓦斯社十一日柏林電 德國駐蘇聯大使舒倫堡、日昨業已奉召回國、聞當調任駐日大使、但此說尚未證實、至駐蘇聯大使館事務、則當由代辦一員加以處理、「一如蘇聯駐德大使館事務之由代辦處理者然、（按蘇聯駐德大使優列尼夫、最近亦已奉召回國、）一般人以爲德俄兩國相互關係、不論在政治上經濟上言之、一時既無改善之望、雙方在若干時期內、自不致派遣新任大使、加之德國陸軍前總司令弗里區將軍、對於蘇聯、原抱有好感、最近亦已去職、足證德俄兩國在短時期內、全無修好之可能云、

▲快訊社十一日華沙電 據波蘭最大報紙「古加可柴奈當報」載稱、德國高級軍官有廿三人已潛逃奧國、另有三十人則潛逃瑞士、該報復稱、傳有衞戍軍兩隊、曾發生叛變、

拒絕宣布造艦程序

日復文已送出

如援用梯形條文與日無關

▲路透社十二日東京電 今日下午內閣在議會舉行特別會議、討論英美法三國政府來文、申請告以日本造艦程序事、決議予以拒絕、旋外相廣田入宮奏准日皇、該覆文將於今晚送交英美法三國大使署、同時日本海軍界之意見、以爲英美法三國政府接日政府拒絕告知之覆文後、必爲不歡、但此種情勢、若三國政府前能用較有機智之手段處理該問題、則可免發生、海軍界中人追究日本建造四萬三千噸主力艦諸說所由來、乃日本新聞家兼海軍評論家伊藤於上年十一月二十日會晤里比亞總督巴爾波上將時、曾交換建造此種主力艦技術上可能性之意見、蓋當時華盛頓海軍會議舉行之前、列强曾研究建造此種戰艦之計畫也、繼十二月八日墨索里尼之喉舌意大利日報載日本之造艦程序、此項新聞、顯以兩人會談時所發之言論爲根據、日海軍方面鄭重聲明、不能供給其海軍建造程序之情報、如果供給之、則直等於請求海軍作質的限制、日海軍方面並示意見、以爲海外各國因傳聞日本建造四萬三千噸主力艦而發生之誤會、可採取適當辦法以消滅之、此種意見、未嘗不可見諸實施、只須英美法三國政府、訴諸日本之善意、以覓取其海軍建造程序之消息、而非循某國之提議、互相討論對日本作聯合之申請耳、乃英美法三國不此是圖、竟向日本徵詢關於海軍建造程序之消息、並限定答覆之日期、殊不知日本對此、實毫無作答之義務也、英美法三國此種行動、使日本全國發生一種印象、覺三國不但要求日海軍作質的限制、且企圖以擴弱海軍之實、譴諸日本、是以依日海軍方面之意見、英美法三國行動、實爲侮辱日本全國之一種嚴重錯誤、不僅此也、三國要求海軍建造程序之行動、更立即促成日海軍態度之强硬、而使以前所有之緩和意見、爲之改變、倘使英美法三國誠意願與減縮軍備、自應採取調和態度與日接洽、而不宜刺激日本之公衆輿情、致目下皆認三國之真正動機、實欲利用日本之拒絕而遂其各自擴張海軍之願而已、此即海軍界人士皆以爲一九三六年倫敦海軍條約、因質的限制之條文、致成瓦解者、『批准迄今、未滿一載、已大動搖、日本所擬之方案、欲依據不危害及不侵略之原則、設立一種共同最高限額者、確更爲切合實用、且亦公允云、同時海軍省發言人、對於某外報所載、日本新海軍程序計畫、係去年十一月下旬、被某外國採用極精明手段偷得之消息、付諸一笑、

▲路透社十二日東京電 日政府今晚送交英美法三國大使館之覆文、拒絕其請求、略稱、日政府絕未有欲知日本造艦程序內容之設置軍備可危害他國者之意、自日政府觀之、在未有量的限制之時、僅僅通告關於造艦之消息、對於平等的縮減軍備、無所補益、是以日政府未能依允關於此事之請求、英政府所假定、有日政府不供給其所需求之消息、則日政府必被認爲抱有一種計畫、不遵照一九三六年倫敦海軍條約中所載限度建造軍艦一節、在日政府觀之、不見其合於邏輯之理由、如英政府行使其援用此海軍條約中梯形條文之權、此與日政府無關、因日本非該約之簽字國也、至於英政府準備此後與日政府討論軍艦噸數與大砲口徑的限制一層、日政府認爲此種討論決不能再成日政府所抱關於軍縮的志願之實現、惟日政府準備隨時參加對於茲的公允限制予以最大重視之討論云、上述覆文公佈時、日政府並發表文告聲明、如大海軍國果從事更大之造艦程序、致使日本除啟製其造艦計畫以便應付外、別無他法、則日政府將認爲甚大之遺憾云、海軍省次長亦發一文內稱、如他國開始危害日本之海軍擴充、日本將被迫採行爲應付時局所必要之方法、在此環境之中、深信日本人民必能奉合其所有力量、以謀國家之安全云、

英海軍已出動

防地中海海盜

▲快訊社愛丁堡十一日電 據『蘇格蘭人報』載稱、英輪『愛地米柔』號與『阿爾西拉』號、被魚雷擊沉後、已使英國海軍開始出動、前已撤回之戰艦、刻又回至原防地、此次英國海軍業已奉令、不但見有破壞國際潛水艇戰爭法之潛水艇時即予開砲擊沉之、且對於一切潛水艇之發現、無論在海面上或潛藏水底者、均將予以襲擊之、英國此項措置、殊爲嚴厲、但並未違反任何國際法規、故並不足以迕犯一切公正之國家、

日答復美抗議

南京美僑被侵害案

▲路透社十二日東京電 美政府對於南京所發生直接或間接涉及美僑之各案、曾於一月十七日向日政府提出抗議、今日下午日政府已以覆文送交東京美大使署矣、日本覆文約一千二百餘字、內稱日政府對於美國及其他第三國在華之權益、向採儘量尊重之政策、近接美國來牒、內稱美方利益被損、及對美旗有無禮行動等情、日政府對之、殊抱深切遺憾、已立即訓令該地之日軍當局、從事徹底調查、茲將調查結果、錄述於下、關於南京方面、派駐該地之軍隊數額、以保護第三國權益及擔任一般警衛事宜者、勢難充足、以致管理不周、發生種種案件、該地最高司令官、已竭力使各事得圓滿之解決、先從調查事實、然後再按軍法予負責者以相當之處置、惟其中有若干點、尚須繼加調查云、該覆文又稱、日政府願就地解決損害賠償之問題、關於杭州方面、駐杭日軍當十二月二十二日之際、發覺其後方供給已被截斷、故不得不從事於食料之徵取、日軍司令官曾有嚴令、保護第三國之權益、且於日軍入杭之後、派憲兵分別在第三國所有之建築、張貼告示、以資保護、惟徵取食料之舉、適在夜間、而其時戰事又適在進行之中、日軍或難免有未見此項告示及第三國旗幟情事、再第三國之建築、多混雜於華人房屋之中、更無主人在內、故徵取食料之隊伍、或有誤認之可能云、該覆文續稱、有一事應請注意者、即所發生之搶劫破壞案多起、皆係當時華人趁亂搶劫者所爲、在此種環境之下、欲確定事實之真象、其困難自不待言、倘使當時有日兵誤入第三國人民之房屋、其目的非徵取食料、即爲搜索殘餘之華兵、蓋此爲軍事行動中所必需之辦法也、日軍事當局認真調查之結果、並未發現取諸第三國人居屋者除食料外、尚有其他任何物品之證據云、該覆文對於日兵對美旗無禮一節、則稱所傳十二月十三日蕪湖醫院所有中國帆船上之美旗爲日兵扯下、擲於江中一事、日兵實未參加、亦未知有此事、至於他處之對美旗無禮、亦未獲有證據云、

明道國學補習社招生

本社亦供各界人士及男女學生利用業餘課餘時間補習國學以求深造 敎分（普通科）甲班乙班（特別科）（小說科）（函授科）由吳門小說家顧明道先生任主任并聘文學家朱大可鄭逸梅先生等敎授注重作文定期延請文學家演講學習促進興趣 簡章備索函索附郵 社址同孚路同孚邨四號 二月二十三日（報名）每日下午二時至五時

●白濁白帶

贈送試服

▲淋樂專治白濁白帶。裝爲宣傳功效計。不惜一擲。必見效。萬試萬靈。

▲本醫社貧賓根治念性慢性五淋白濁及帶丸炎（即膀胱中部丸腫痛）。志在揚名收費從低。

上午十時至下午六時（星期日照常）

中法大藥房

大世界分店

開幕紀念

大廉價 大贈品 人人有份

一月廿六日起一個月

德國 忽蘇爾 咳嗽氣喘藥

收音機損壞者鑒

浦達洋行啟事

天壽堂 姑嫂丸

中外各埠均有代售

海狗鞭健腎丸

上海代理處

久咳易成癆

多咳則傷肺日久易成癆因癆而致命者不可勝數惟查治癆必愈之藥迄今外國醫藥先進尚無發明幸由肺病專家老醫師唐拾義憑其多年研究發明久咳丸經驗四十餘年服後直接有革除痰之力間接有保肺防癆之功對於痰多胸痛喉癢氣促等症均能奏效故得社會公認確爲根本治咳防癆之特效藥 患咳諸君一試便知

每瓶一元二角 世界各埠均有經售

全國風行

白檀香皂

原料純良高貴 香味馥郁芬芳

處處歡迎

天津信記香皂廠出品

山西白煤

此種國產白煤，品質至爲高上，火力强大，發火易旺，用於各式火爐，最爲適合

中英白煤

此種經濟白煤，亦屬國產，燃燒既極耐久，火力亦甚高强，家庭用煤，以此最佳

（零售批發，價目克己）

通成總公司 經理

江西路二一二號金城大廈 電話 一三七九二一…六（四線）

著名相家 一介士 暫寓三馬路大新街孟淵旅社 每日下午二時起 祇談命 一〇二號 相金六角

浦東橋家祝 瘋科 臨時診所 張嶺梅

法國安南 同得利安白煤

火力高强，燃燒耐久
經濟無比，世界著名
到貨不多，欲購從速

▲特別塊 每公噸…四十三元
▲爐塊 每公噸…四十元

批發面議

家庭，菜館，公寓，用此煤塊最爲適宜及經濟。

同得利安煤礦駐華總經理 薛高洋行

蘇州針灸 瘋科 張迪甫

鵝掌瘋（及）歪嘴瘋

美國運通銀行旅行部
American Express Co., Inc.

安全可靠

凡往香港 雲南 安南 南洋 及歐美各埠
定購艙位車票 簡便敏捷 安全可靠
請向九江路一五八號 本行旅行部
一六二七八

圓圓
老牌圓形煤球
各柴炭店並無分售
斤量準足定價公道
總公司控枷路念九號
電話三七五五五
服務處 ◀分銷處▶

福美明達 保喉聖片
避免傷風流行感冒

謹防假冒
德國 華發大藥行監製
中國總經理 美最時洋行

服散拿吐瑾後—增加君之新精力

任何醫師咸知凡欲使身心壯健舒適。必須增加額外之精力。然後可以戰勝一切疾病之與衰弱。散拿吐瑾是真實之補品。已經全世界二萬六千以上名醫之稱譽。並用「血報告其偉大之功效。彼等深信散拿吐瑾確含補腦補血與增加活力之原素。此乃使吾人身心獲得真正康健之必需者。凡一切疲乏—虛弱—抑鬱—失眠—胃呆—及病後虛損等症。服散拿吐瑾後。定可迅速治愈。而使君之身心變爲康強。千萬聰明之男女老幼。當彼等發覺自身不適時。必即服散拿吐瑾。諸君亦信賴彼等之經驗。今日起服散拿吐瑾。

德國 華發大藥行 精製
中國總經理 德商 美最時洋行

（英國著名醫學雜誌Medical Echo之記載）「曾於一羣有正常康健之人中。將彼等之腦力與體力。均經一度之測驗記錄。然後使彼等進服散拿吐瑾。結果於二星期後。散拿吐瑾確能於彼等之中增加百分之廿四精力與體力。」

SANATOGEN
如欲新精力與新健康請即服
散拿吐瑾
延年益壽粉

出席代表九百餘人 十九國
國際援華大會開幕
宣讀蔣委長宋子文等賀電
孫夫人由顧大使代表出席

▲哈瓦斯社十一日倫敦電 國際和平運動大會所發起之援助中國抵制日貨會議、頃於今晨在此間英國工業館舉行開幕典禮主席原定英國國聯同志會主席薛西爾子爵、卒因子爵臨時未能出席、乃由工黨下議員培克代爲主持一切、參加開幕典禮者、計有十九國代表、都凡九百餘人、英美法俄各國、及英國各自治領、均有代表出席、大會宣佈開幕之後、當即宣讀中國軍事委員會委員長蔣介石將軍、孫夫人宋慶齡女士、美國前國務卿史汀生三人賀電、繼由國聯同志會聯合會主席比國參議員羅林、法國總工會秘書長石屋、美國和平及民主聯合會主席麥克萊阿特、國聯同志會荷蘭分會秘書凱勃林克、國際和平運動大會印度委員會委員、英國合作社國際聯合會副主席包亞森諸人、依次發表演說、最後則由國際和平運動大會中國委員會首席代表李石曾、宣讀該委員會主席宋子文拍來之賀電、

大會議程列有三項問題、即㈠由抵制運動、中止對日援助、藉以制止中日戰爭之存續、㈡援助中國、㈢由各國相互并由國際合作、以制止戰爭、並增強國聯會之力量云、

▲路透社十二日倫敦電 國際和平運動所主持討論排日助華辦法之國際會議、今日在此開幕、蒞會者共有各方代表八百餘人、英國國聯同志會會長薛西爾爵士、因病缺席、故由工黨議員諾爾巴克主席、惟薛氏有一文經宣讀、內略稱、日本已向吾人所信之原則挑戰、吾人須表示對其行動之嫌惡、並使與之脫離一切關係云、比國國聯同志會會長羅林發言謂各國如欲避免訛詐、則不當對於犯罪之國、僅作道德上譴責之表示云、法國總工會秘書長石屋、繼起致詞、稱法國各工團已採行抵制日貨之步驟云、美國代表波特舉稱、如他國有具體行動之保證、則渠確知美國行動必不後人云、印度代表麥農舉稱、該率印度國民大會會長電稱、對於大會之宗旨、予以無限制之援助云、

國際和平運動大會明日開始、以討論排斥日本與援助中國之方法、屆時中國駐法大使顧維鈞博士、將代替孫夫人發言、除孫夫人來電外、該會並接到世界各處對該會旨趣表示同情之許多電報、前美國國務卿史汀生來電主張、以非宣揚之方法、斷絕對日之商務、關係、前中國財長宋子文、來一長電、請實施集體、行動、中國蔣委員長、亦電致該會、聲稱、中國人民定將自衛、至最後一人與最後一寸土、此次大會之召集、旨在籌謀阻止戰爭方法者、已予中國人民以最後光復其權利之新希望云、參加此次國際大會者有許多國之代表、

孫夫人電

▲哈瓦斯社十二日倫敦電 援助中國抵制日本會議法國代表團全體人員、係於昨日晚間行抵此間、而於今晨出席會議、至中國代表孫夫人宋慶齡女士、因在國內未能分身、係由中國駐法大使顧維鈞博士代表出席、其來電頃在會議宣讀、內開余因事不能親自出席、至爲歉仄、茲願貴會議利用國際和平運動大會所授予之絕大機會、立即有所舉動、以援助中國、並以反對戰爭行爲、「望諸君援助吾人、繼續抗戰、遂最後勝利、中國之勝利、亦即世界和平與民治解放鬥爭之勝利」云、

史汀生電

▲路透社十一日倫敦電

菲島祝電

▲路透社十二日馬尼剌電 此間世界和平委員會中華朋友會保衛民治聯合會三和平團體今晨聯名電致倫敦和平運動大會、文曰、「願誠懇贊助遏止國際戰爭之運動」、

幸千里命課

[illegible]

機械化武器
和現代化軍人

[illegible]

羅新政府
宣布一政策
座右銘爲「王與國家」

▲路透社十一日羅京電 戈蓋內閣辭職後、即告成立之新國會君主獨裁政府、今夜發表一文、宣布其政策、略謂政府將修正憲法、以期適應由各政黨互相仇忌競爭而起之目前需要、政府對於戰後所給予之公民資格、亟將實行加以公允之檢查、並對於外人之列入非法勝殺害、設法遣之出境、羅國將與有大批猶太人之他國、使此合作、以期爲猶太人覓取新住所、羅國將維持對各鄰邦之和平而保全其疆界之完整、羅政府之座右銘爲「王與國家」云、新政府現已在全國各處施行極嚴之新聞檢查、此後報紙僅許登載官場情報、

▲哈瓦斯社十一日倫敦電 英國消息靈通方面、均以羅國新政府放棄反猶太一項政策、關於此事、頃悉英國駐羅國公使赫維雷爾爵士、曾於日前晉謁羅國國王加洛爾、告以反猶太一項政策若果繼續予以推行、則英國或將要求羅國國王取銷本年四月間正式聘問英國之行、此外、赫維雷爾爵士在若干時前曾以照會送達哥茄前總理、要求羅國政府、尊重關於國內少數民族所接受之約束、照會詞句、頗爲強硬云、

▲哈瓦斯社十一日蘇州電 羅內閣辭職一事、頃由蘇國若干觀察家加以評論、以爲此乃由於法英兩國壓迫而然、但羅國新政府仍當賡續推行民族主義政策、「譯壇報」載稱、「羅國新政府對於各政黨及現行選舉制度、仍持反對態度、於以見哥茄前總理雖已下台、而其所持政綱、當由新政府加緊予以推行、以故各民治國實無所用其慶幸、此在羅國、則與羅國鐵衛團（法西斯主義派）終有一日掌握政權云、

▲哈瓦斯社十一日柏林電 羅國內閣辭職、並非德國人士意料所及、若干方面因爲之餘、頗爲不愉、並希望羅國民族主義運動、仍能賡續進行、

▲哈瓦斯社十一日保加利亞國京城電 此間「米爾」報頃加以評論云、哥茄內閣推行反猶太政策、某某數國因而爲之不滿、並拒不在財政上援助羅國、此哥茄內閣所由辭職也、「斯羅伏」報載稱、「反猶太一項政策、在某某強國、可以推行、但此非所以語於小國如羅馬尼亞者也」、羅國前外長米泰斯哥曾欲同時取悅於義法兩國、但各該國均未加以信任云、

須有人侵略邊境
蘇聯始出而應戰
否則國際間無論如何鼓吹
蘇聯仍處以鎮靜不爲所動

▲哈瓦斯社十一日莫斯科電 共產黨機關報「真理報」曾於數日前發表一文、與鼓勵蘇聯反抗日本、與日本反抗蘇聯者爲「戰爭煽動家」、頃於本日又復發表文字、指者某某外國新聞記者與外交家、乃受法西斯主義者與英國保守黨之指使、而從事此項煽動工作、專以在他國發生衝突時、從中漁利爲能事、蓋著誤蔑蘇聯、並鼓蘇聯在遠東方面備戰、即係此輩所爲、」此外該報並謂「阿富汗駐蘇聯大使館某等要人員、」曾援助此輩煽動家、「實則蘇聯始終愛好和平、除非有人侵略蘇聯邊境、從而破壞和平、始出而作戰、否則國際無論如何鼓吹、蘇聯仍當處以鎮靜、決不爲其所動也」云、

日早稻田
增中國學科
東京創設空校

▲同盟社十二日東京電 早稻田大學決自四月新學期開始時、新設中國學科、俾使該新設之中國學科與以前之僅研究中國哲學者根本不同、務在歷史文學哲學各科採取及新教材、俾得充分認識新興之中國、因此現急於物色擔任此類講座之教授、又東京府航空工業學校經文部省批准、決自今春四月創設、學生定額八百名、資格爲初等小學卒業程度、

* * *

白濁常識
治淋的一元斷根法
屠企華醫師述

關於淋濁病的治療，有人因主要疾患滯在於尿道，所以主張局部醫治，有人的見解，以爲使用全身治療效力較好，這兩層主張，雖然各有其理論與立場，但是事實上終有各自的缺陷，我們就經驗觀察，即使在急性淋時期，相當確爲服於尿道，然而偏頗於局所的治法，也未必就能奏功，至於偏向全身而忽略局所的治法，更不免有因此失彼之弊，不過這樣的治法與抵抗力的獲得，任何人都具有，一旦欲融合這兩種治法，在臨床上轉轉採有而而使利的根本治淋的手段，很多就會覺到支絀而也就因此常使病者時久淋不愈而灰心，在余，經多年經驗，使用排淋抗毒素與短波電療的一元斷根法，施行局部及全身兩種根法之特長與功力，治斷根長迅速

浦東 祝家橋 九代老 瘋科 張仲甫

內喉 外科 丁甘仁老醫室 子涵人

南市 喉科李永聲 喉外科李文傑父子診所

內科賀芸生 眼科李俊才

三牌樓 女科陳筱寶 偕子盤根 女年 臨時診所

傷外科石筱山 同弟幼山

外科顧筱嚴 偕子伯棠 伯華

內科陸士諤 仍寓跑馬廳汕頭路八十二號（電話九一八一二）

南市 女科胡少堂

廣治癘 四十四年 介紹 王曉籟 花柳專科 周鳴岐醫師
減輕病家負擔 梅毒・下疳・出立保證 白濁・橫痃・包治斷根 祗收藥費 拾元

陸慕君門人 宋安伯 兒科專家

陳維忻牙醫師

江灣 朱子雲 偕弟 仲雲 凡聯合第一診所

江灣 朱子雲醫士 啟事 舍弟仲雲

蘇州 朱少雲 秘製特效藥 專治癧子頸

專醫 胃病 腸症 戴伯艮

石筱山內弟 傅永昌 傷外科

南市 竹行碼頭 女科專家 胡菊堂 甥劉佑良

白濁專家 姚佐頓醫師 啟事

產科婦科 張幼詮醫師 平產接生五十元 難產另議
專治 久不受孕 產前驚厥 白帶白濁 產褥發熱 閉經痛經 橫生逆產 節制生育 一切難產

南市 南倉街 內科專家 戴達夫

張衡山子 益甫醫士

專家 皮膚病 張仁柏 六角

小東門 陸基康老醫廬

姚和清眼科

南市 痧痘幼科 陸處平 本診所現移南市雲南路汕頭路十八號 上午門診 下午出診

吳子雲　數學
義一數

程國樹

城隍廟玉清宮前　張葭樂　命課專家

石氏美容醫院
石氏美容極品
專醫雀斑、面皰、隆鼻術、雙眼臉
美容露　甘油皂　杏仁蜜
石霜湖醫師

葱烤鯽魚

數理學家　樂毅士　命相字課

杭州冬筍　每元七斤
九六三〇四

東門路　承甫醫院
胡芝桐醫師
現寓法租界辣斐德路菜市路口成裕里四十號應診

瑞昌壽衣莊　非常時期　價目從廉

贈

婚夜新
犧牲書
戲照　明星
考戲

花柳毒症

傷寒雜證痧痘幼科　朱星江

上甯餘堂國藥號
明天起先行交易擇吉再行正式開幕
六馬路北海路口卅六號
王仁和　猪油鷄絲湯糰　春卷
猪油豈沙香魁
梁湖年糕
電話叫送

一角商店　TEN CENTS SHOP
一角貨品　一千餘種
凍瘡藥水　凍瘡藥膏　每種一角
大新街三馬路南　湖北路二百十一號

介紹婦孺專家　申來
傷寒婦幼內外科　郭柏良
痧痘專科　馮承祖
南市　聚豐木行壽器部
沈衡書醫師　由京來申　診所法租界霞飛路華龍路三號

廿八億元預算案

日衆院已通過

該案現交貴院討論

四十億元戰費案將提出

▲路透社十二日東京電　豫算案總案計二十八萬六千七百萬元、今日下午已由衆院全體會議一致通過、該案現送交貴族院、該院定本月十四日開會討論之、經常豫算案、現可保通過、政府不日將提出特別軍用豫算案、其數將超過四十萬萬元、並將提出增稅與動員議案、此三案預料將引起熱烈之辯論、惟衆院似可予以通過、

對華計劃如此如此

▲路透社六日東京通訊　日本議會本屆會議、無論結果如何、然至少可由此窺見日本政府領袖、關於日本目前與將來對華政策中諸重要問題之意見、諸員有對於日本將否對華宣戰、日本將來與中國媾和、持何條件、及日本將如何贊助中國新政府之發展三事發問者、均經閣員答復、首相近衛外相廣田答復宣戰之可能一節、曾明白表示該問題今仍在考慮中、如大局需要、則日本決不猶豫取此最後步驟、但一時願不欲爲之也、本屆會議之初、首相曾在議會宣稱、如有必要、日本或將向蔣介石政府宣戰、同時外相亦稱、如將來之發展、證明須宣戰者、日本決不猶豫云、數日後首相復稱、日本擬由外交途徑阻止第三國供給中國軍火、已獲有若干結果、日本將否被迫宣戰、將視蔣介石將軍之態度爲決云、外相答復問詢所發、當然甚短、不能宣達日政府將來對外交談判之結果、某某數國已了解日本之意志、而停止運輸軍火至中國矣、此種言論、乃臨時政策之宛盆宣言、然由此亦可窺見當局懷抱之一斑、故是爲時勢潮流之重要表示、就上言觀之、前廿數經考慮之宣戰問題、今仍爲一活動事件、如日本以爲外國仍以充分之助力給予蔣介石將軍、而使其能作長期抗戰、則或將實行宣戰、對中國海關日所發之演詞中、曾宣稱年前日本準備與蔣介石將軍媾和之四根本要點、後經稍加擴大、外相謂此四點將爲與新政權作媾和談判之基礎、至與新政權成立調整辦法而後已、此後日本將留兵於中國、以保治安、日本擬在中國維持戍軍、以爲媾和條件履行之保障、日本擬向中國要求定數之賠款、而將包括將來日本在華維持戍軍之經費云、按陸相杉山在此之前曾告議會、謂日本須在中國駐軍至長久時期云、在議會討論之際、曾發表日本擬贊助華北新政權、不日華中亦將設立新政權、管理上海南京、將來上海南京均將設於華北統治之下、外相對於在華經濟開拓計畫、曾發重要言論、謂吾人希望在華北與長江成立實施國策之公司、凡交通電氣運輸之發展、將由此種公司直接擔任之、或由吾人在華北另設公司經營之、惟無論如何、凡與中日兩國公共福利有關之事業公司、其管理權、將歸日方當局掌握之、華北在日軍佔領下、業已發動若干事業、以應該方面之需要、吾人希望將來該方面之事業、以及上海區域內同樣事業、悉納入日本政策統制之下云、陸相在國會聲稱、俟戰爭終了時、日本可遣退伍農民前往中國、如已行諸滿洲者然云、杉陸相此言、與陸軍省近所宣布者適相吻合、蓋陸軍省曾謂、在華兵士役期屆滿時、如願留住中國而有就業希望、則可在華復員也、總之日本對華計畫之根據、現已逐漸披露、兩三月前日本尚無穩健之具體辦法、但在今日則基本程序、顯已在演進中矣、不過許多要點、猶待隨環境之變化而實施也、

節衣縮食　救濟難民

南京中國銀行在滬設辦事處

南京中國銀行及其所屬南京鼓樓大行宮中正路下關暨鎮江無錫常州江陰常熟等支行辦事處、租妥本埠法租界馬斯南路五十二號房間、設立臨時聯合通訊處、辦理接洽事宜、除星期及銀行例假日外、星期一至星期五每日上午十時至十二時、下午二時至四時、星期六上午十時至十二時、爲接洽時間、電話爲七六三九一號、

拜耳藥廠捐贈拳擊錦標辦法

大陸報云、本埠江西路一百三十八號拜耳藥廠宣布捐贈拳擊錦標、定名拜耳錦標帶、在本埠拳擊錦標之中、最爲美觀、帶上且嵌有金剛鑽、該帶不日即可製成、先在南京路一百三十三號之某美術店內陳列、以供衆覽、關於捐贈此項錦標之規則有四、㈠須確是本埠之人、受此帶之人、須確是本埠拳擊界公認爲一百十二磅或以下體重之人、須爲其反對方面非後勝之第一名、而爲他人所敗、須將錦標讓出、㈢如錦標獲勝之人、去滬不歸、須將錦標送還拜耳藥廠、另贈新錦標之人、㈣錦標不得轉讓他人、此項錦標、係爲該廠在滬開辦五十年、故在上海立此錦標、以作紀念、本埠拳擊界有名之偶像仁君、現仍從事練習拳擊、以圖一試云、

日大赦　限政治犯

▲同盟社十一日東京電　日本今次實行之大赦、限於政治犯人、全國被減刑者約達千八人、其中主要者有五一五事件之海軍被告古賀、三上兩中尉、十五年之徒刑減至五年、黒岩少尉由十三年減至四年、不久釋放、又二二六事件之陸軍被告麥屋清河、常盤稔、鈴木金次郎、清原康平、池田俊彥、山口市太郎、龜川哲也等之無期徒刑、改爲二十年之有期徒刑、

羅斯福請撥欵增强陸軍

海軍擴張案修正文發表

▲路透社十一日華盛頓電　據衆院度支委員會聲稱、羅斯福總統今日請國會准加撥一千六百八十八萬元、以充增强陸軍經費、此費將用以增置飛機材料、及陸軍材料製造所需之工具、並彌補軍火上之缺憾、同時海軍委員會主席文生發表八萬萬元海軍擴張議案之修正文、闡美國海軍基本政策、爲維持足以保衛大西洋與太平洋兩海岸並美國海島屬地之艦隊、修正文並規定美國海軍應求其力足擔保國家之安全、而非供侵略之用云、

▲哈瓦斯社十一日華盛頓電　政府自向國會提出一九三八年度造艦計畫之後、國務院與海軍部當局、雖均相信此項計畫、可以大多數票獲得通過、但負責人士承認參議院與衆議院海軍委員會中、加以反對者、頗不乏人、其激烈情形、殊非始料所及、因此國務卿赫爾、曾與反對派各議員個別進行談話、藉以說明政府擴充海軍之理由、此在反對派各議員、則其所攻擊者、幷非建造强大海軍一項原則、而係羅斯福總統他日對於此項海軍所可決定之用途、而孤立派與和平主義派、亦並不願因投票贊成造艦計畫之故、致被認爲贊同羅斯福總統與赫爾國務卿所抱之觀念、以致美國現行外交政策、倘不致有何變更、則孤立派人士、當可接受海軍擴充辦法云、

＊＊＊

樂的能
治白濁最快
若是白濁　求根治　全世界上　只此一種
殺菌力特別强大！
排菌力特別暢快！
使新白濁無法蔓延！
使老白濁不能糾纏！
使併發症完全除淨！
特製樂的能

袁製雞牌
骨痛精
主治　瘋濕骨痛　筋絡牽痛　腦骨刺痛　肩背腰痛　骨節痠楚　寒濕凝筋　邪瘋感冒　鶴膝瘋痛　手足拘攣　偏正頭痛　酒瘋腳瘴　半身不遂
每瓶大洋壹元
解毒精
主治　小便破腫　魚口橫痃　瘰癧串核　遍體毒瘡　包頭疳瘡　尿管刺痛　婦女陰瘡　口鼻潰爛　腎囊濕爛　初起淋濁　園肛痔瘡　梅毒穿頂
每瓶大洋壹元貳角
上海西新橋北首　濟華堂大藥房發行　各埠藥房均有經售

防治喉痛受凉没有比「旁弗拉文錠」再妙的葯品
旁弗拉文錠
Panflavin
BAYER

有意想不到之效力
百齡機
清補　妙品　四時　宜服

具有悠久歷史之大補劑
百齡機，係具有悠久歷史之大補劑，集合多種滋補原料如鐵燐鈣維他命等爲主要成分，夫鐵能補血，燐能補腦，鈣能補骨壯身祛痨，維他命爲滋補人身唯一要素，故服後血液旺盛，腦力充實，精神煥發，體質壯健，骨力堅强，更佐以健胃潤腸之品，以收服後食慾增進大便通順之效，既無滯胃之弊，又免便閉之虞，故爲國產最有價值滋補劑。
滋補全身之分成及效能
Calcium HypoPhosphite
Taka Diastase
Ferrous SulPhate
PhenolPhthalein
Vitamins
Lactose
主治
上海白克路二五〇號
九福製藥公司發行
全國藥房均有出售

眼耳鼻喉專科　邵爾聰
天生昌銅絲鐵線號

壽爾康
上海柯達藥行經理
壽爾康
世界第一內分泌複製大補劑

新光

今天（四場）下午（二時）（四時）（六時）（八時半）

座價 樓下三角 樓上五角 八十 ……

華安公司 經綸聲 片 哀艷 白 歐陽紅櫻 張琬 李清 劉瓊（主演）

陳燕燕

自由天地

今日上午十時上海小劇場演出（一）（二）舞女

陳燕燕 表演 虹霓關

沈浮導演 香艷如紅樓夢 是綺西廂記 是文藝的電影 是美藝的電影！ 電中有戲！

金城大戲院

今晨十時半映五彩卡通大會 座價一角兩角

明星公司特殊貢獻 恐怖片之鉅王

月黑林荒，破廟出現活人火焚古塔，親兄弟！ 高烈死上婦

王獻齋 龔秋霞 龔稼農 王徵信 謝雲卿 張石川導演

老和尚忽生忽死疑神疑鬼， 兩弟兄時離時合是真是假！

古塔奇案

回味無窮 勝讀聊齋誌

今天（日）二時半 五時半 八時（夜） 三場

連場客滿

上午十時預售戲券

注意 座價 三角 三分 四角四 分五角半 八角半

九星 美人心 范朋克主演 樓下壹角

大觀 三〇三大刼案 斬經堂 前台與後台

西海 獅林女傑 斯蒂文生 降獅伏虎 驅象使豹

榮金 鄔麗珠 秘密女探

山西 斬經堂 袁美雲 周信芳 主演 加映前台與後台

明天開映 王先生 鴻運高照

浙江 老牌滑稽 羅克

恐怖之夜

回力球

今午二時起賽

前八盤　後八盤

一、裴拉　二、卡禮多　三、依甲蘇　四、皮而抱　五、賈　多　六、袁利石

一、沙薩門地　二、后蘭多　三、古巴龍　四、泰寶達　五、安杜利　六、阿拉那

特加業餘紅藍大賽

紅組 鮑思威 雷蒙　對　藍組 考萊 劉永昌

父子醫院

專治 梅毒 白濁 下疳 橫痃 血淋 白帶 肺癆 疥癬

診例 門診六角 上午八時起 下午七時止 星期照常

醫師 余震 院長 孫玉成 醫師 張祖華

（備有清潔病房專收內外各科病症）

（父子醫院創始於民國十二年）

蒙藏委會 定期追薦班禪

▲重慶十二日電 班禪大師傾誠中央、功在黨國、此次同殲、不幸中途圓寂、玉樹行次、政府褒䘏有加、令蒙藏委員會 在渝擇期追薦、蒙藏委員會於日昨邀請有關各機關舉行籌備會議、商定追薦辦法、定於三月八日 假市商會 開追薦會、並定三月八日至十日連續三天、藏經請章嘉呼圖克圖主壇、漢經請太虛法師主壇、

戰時教育研究會 已開始辦公

前日舉行首次會議

▲漢口電 教部最近組織戰時教育問題研究委員會、並訂定章程、呈奉行政院核准、除指定部內次長司長及參事等為當然委員外、並聘請朱家驊等二十一人爲委員、鄭毓秀爲主任委員、聘菊農陳之邁陶百川爲專任委員、已開始辦公、十一日召集第一次會議、出席朱家驊李書華等廿四人、上午由陳部長主席、行禮如儀後致開會詞、報告組織研究會之動機及意義、次由朱家驊李書華谷正綱陳啓天楊公達等先後發表意見、大意㈠維持各級學校㈡統一訓練青年辦法、㈢要認清教育目標、㈣確定教育中心理論與宣傳方式、㈤培養師資及改良教材、㈥注重訓練教師及學生、㈦精確數育科學教育的注意、㈧多編優良課本及提倡學術刊物、㈨教育行政機關應爲行動機關等、下午繼續會議、討論各項研究問題、鄭毓秀報告教部最近要辦的幾點主張、㈠三育並重、㈡文武合一、㈢農工並進、㈣政教溝通、㈤尊重師道、㈥重視母教、㈦培養師資、㈧注重女子教育、其他關於

奧總理 希特勒 進行談話

▲哈瓦斯社十二日維也納電 奧國國務總理舒斯尼格、頃應德國元首希特勒之請、已於本日偕同率同外交部長施密德、前往德國巴維耶省貝許、特斯伽登鎮、與希特勒元首進行談話、歷兩小時而畢、茲已首途返國、奧國負責人士頃發表談話、稱奧國對德政策、幷不因此而生變化、舒斯尼格總理當向希特勒元首聲明、奧國國社黨之非法活動決不能加以優容、此項談話係由德國發起、該國駐奧公使巴本日昨奉召前往貝許特斯伽登鎮後、又復重來維也納、即係途達請柬、幷籌備會議、一俟談話完畢、即當發表公報、重申德國不干涉奧國內政一項原則云、

▲哈瓦斯社十二日柏林電 此間政界人士、咸謂國社黨政府每有大事、輒於星期六爲之、本日又成爲驚人性質之星期六、德奧兩國或當發訂政治經濟協定、並或締訂軍事同盟亦未可知、德國衆議院原定於本月二十日開會、屆時希特勒元首 出席發表演說、或當就此次談話結果作確切之報告、是則二十日之衆議院會議、其性質當較一般人所意料者尤爲重要矣、此外並聞、關於此項驚人之邀請及德國

▲哈瓦斯社十二日羅馬電 義國半官通訊機關斯蒂芬尼通信社頃發出消息云、「此事係因德國駐奧大使巴本雖已奉調回國、尚未完全交卸、其繼任人物亦未任定、休士尼格總理爰乃趁此機會、與希特勒元首進行談話、俾一九三六年七月十一日德奧協定所未解決各項事宜、得有以澄清之、至德國駐奧大使人選問題、希特勒元首不難在最近時期內、予以決定、奧國政府似已不再反對德方任命國社黨黨員爲駐奧大使云、

事前通知義國政府云、均曾於

文法理工科之實量問題、及職業教育與補習教育等等、次由部務部長張佛泉張道藩等發表意見、皆關於國民基本教育及編輯教材種種問題、該會爲便於研究、分爲四組、㈠教育計劃組、委員爲朱家驊等八人、㈡師資組委員爲李書華等八人、㈢教材組委員爲×希聖等七人、㈣訓育組委員爲張廣生等八人、並指定聘菊農陳之邁陶百川爲各組聯絡員、

昨日兩起盜劫

▲康腦脫路 昨晚七時四十五分、康腦脫路康家橋二百十號、突來盜匪十二名、各執手鎗、並携有手溜彈、向事主等恫嚇、當被劫去值洋二千餘元之財物、携贓逃逸、

▲新閘路 昨日下午二時許、新閘路一千一百六十一號門牌三十一號房間、忽被二盜闖入、劫去國幣五百元、揚長而逸、

王阿四携帶槍彈 處徒刑六月

崇明人王阿四、因携帶手槍及子彈、行經法租界貝當路恩利和路、被法捕房查獲、解送第二特院刑庭、經陳頌英推事訊明、昨日判決、王阿四持有軍用槍彈、處有期徒刑六月、如易科罰金、以一元折抵徒刑一日、

伊士林頓隊 威震星洲

一比一·華中（全勝中華隊）·中西聯隊·五比零

（星洲訊）英國業餘足球勁旅伊士林頓足球隊、此次環遊世界、於星期前抵星、寄埠所向披靡、轉戰結果、師與去年度業餘足球冠軍之中華隊交鋒、結果伊士林頓隊以一比一平手、又與星洲 [illegible] 中西聯隊以五比零、勝 [illegible]、聯軍又與中華隊比較、伊士林頓隊以零比五慘敗、又與星洲 [illegible] 果然名不虛傳、其實足球 [illegible] 包銷、尤屬難能、雙方陣容如左

▲中華隊 柏葉 陶約 山翰 友成厚 坤 [illegible] 任智 [illegible]

▲伊士林頓 朗明 伯之南 耶 丁 佛拉里 莫 [illegible] 特克 米愛 沙杜勒 耶里 [illegible] 特

關於『議和』

從理論及事實方面推測前途

都找不到中日議和的可能性

關於「議和」、報紙上常常透出一鱗半爪。究竟有無這一回事？中日兩國要打到何時方可罷手？這是人人方寸中的一個疑問。

我們不是預言家。要解答這問題。不能用迷離惝恍的話頭來欺哄者自己。我們也不必注意到外間「人云亦云」的各項消息 因爲有許多消息都是無稽之談。從比較正確的途徑，打破當前的這個啞謎兒。只有「理論先生」和「事實先生」。或可給我們一個滿意的回答。

理論告訴我們。假使現在中日間還有議和的可能性。那麼去年七月七日及八月十三日 便不至發生震動全世 的大戰事。當然囉。和平是中國人所期待的。（不論政府或人民）而且從早至晚的期待着。但是。和平是雙方面的。不是片面的。」正和男女間愛情一樣。只能互戀。不能單戀。依照現在的趨勢。只有兩條路可以走入和平之門。或者日本自動地放弦易轍。或者中國中途屈服。前者怕是愛好和平者的一個好夢。後者——屈服的和平不是中國人（無論政府或人民）所能接受的。假使能夠接受的話。當初何必『應戰』。何必白白犧牲掉若干性命財產才放棄『應戰』的計畫。

事實告訴我們。除開以上「不可能」的兩條路線之外。還有一條路線。是第三者出頭來排難解紛的動機。這個動機却被遠東利益。及保持世界和平起見。確有居間調停。當中日開仗之初。英美爲表面日本竟不考慮地打消了。換言便是德國。她和中日兩國都有相當的友誼。有一個時期。她幾乎成了唯一的具有調人資格的

上的拿手好戲。我們可以想像得到的。假定日本願接受調停。那麼還是「三原方之強」的實力和經濟力 這是她們外交這個局勢。樂得冷眼旁觀。稍以消耗「東亞」的當然不會擔任爲世界大戰。她們認清了意進行談話。）…………（德國自顧不暇。英已有轉機。……這東一鬨之爭國市場已經打得落花流水了。歐洲形勢所以存若一股調停熱誠。可是現在呢。中全中國市場。欲避免因一髮未動全身。前番那樣的趨勢了。但是。英美當初欲保去。日本軍事上縱能取得勝利。亦屬得不償失。

說來說去。無論從雙方當事人及第三者方面找去。都找不到一點兒議和的可能性。所以我們的結論是。『中日問題。在短時期之內。決無解決的希望。』

從根本方面。證明中日戰爭再延續下去。日本軍事上縱能取得勝利。亦屬得不償失。

的國家。隨後她果然肩起這項使命。不料結果是——雙方俗伴。距離得天壤地遠。她只好撒手不管。

戰事發生以後。任何人都不能預料到淞滬一隅。會支持到三個月之久。淞滬淪陷後。任何人亦不能預料到京滬線退却得那樣的快。首都既失。杭州相繼不保。任何人更不能預料到徐州至今還能相持不下。一切經過事實。都與觀察者的心理截然相反。多少人不禁發出這樣的慨嘆道。「從此不敢妄談天下事矣！」

乾脆地說。這不是造化小兒故意地捉弄我們。實係我們對「己」對「彼」估價太高。或估價太低的緣故。受了過去的教訓。根據現在的事實。我們再推測中日前途有無媾和的可能性。這確是一件值得注意的問題。

淋病初起 險象環生

梅毒花柳星

奏效起 斷根止

人人牙膏

一入口即生養氣

據全球公論牙醫權威米勒教授 Prof. W. E. Miller 最近之研究唯有含百分之九游離氧（養氣）Available Oxygen 安全刷牙品能於入口後二十秒鐘殺滅細菌殆盡蓋此品一經與口裏之津液接觸立即發生游離氧 Nascent Oxygen 凡牙刷所不能透到之處均能浸入足以護齒制酸除酵白牙也

每管附有衛生署及沙遜大廈英國化學博士侯雷氏 Dr. H. V. Hawley 之化驗保證書

大新。永安。先施。新新。麗華。福安。惠羅。福利。屈臣。科發。及各中外大藥房百貨公司均有出售

外埠經售 特別權利

總經理 華商慶行 南京路大新公司二樓 王德超牙醫師診所 電話九五四二九

戰時特賣 每支二角（原價每支三角五分） 牙粉每瓶三角五分

大中華 申曲場 張麗君 沈向盛 楊趙奚 合同記 蜜蜂計 價目 時間 電話九〇〇九〇

湖社 金蓋書場 日場一點起 話劇 李顧顧許 琳琳 李三娘 電話 95814

大光明

今天獻映（日）二時半 五時半 八時（夜） 三場

看過此片才對得起一雙尊目

宋雅海妮 泰羅鮑華 合演

銀色舞后

有如花如月的美貌！有如火如荼的熱情！

珠走玉盤 鶴立雞群 穿柳春燕 點水蜻蜓

SONJA HENIE TYRONE POWER

十二大本

金枝玉葉

國泰

今天獻映（日）三時 五時半 八時（夜） 三場 今晨十時半加映一場 六角五分

凱弗蘭茜絲

IT'S CAPITAL COMEDY With A Capital Kay!

FRANCIS

總統夫人

香艷滑稽幽默諷刺熱情鉅片

用一切手段擁護丈夫做總統

二度蜜月

南京

今天上午十時半加映一場

今天獻映（日）二時半 五時半 八時（夜）

白蓓蘭史丹薇

約翰鮑爾士●安秀蘭 不朽作

慈母心

春閨風月 愛琳鄧卡萊合演 冠軍巨片

麗都

今天獻映 （日）二時半 五時半 （夜）八時半

吉士馬立斯

特製驚奇巨片

吸血飲膏

附印中文字幕

下期貢獻 琪恩雷門 蘇合演

花燭重諧

大上海

今天上午十時半加映一場

今天獻映（日）二時半 五時半 八時（夜）半

全部五彩 時裝歌舞鉅製

華納士·裘德娜 作一壓裝

雲裳艷影

"VOGUES OF 1938"

創時代藝術結晶

亞蒙

時間 二時 四時半 六時半 八時半

維多高●彭女精傑 克法尼●開士心作

驚心動魄！可歌可泣！

民族英雄

流不盡的碧血 爭自由 毀不滅的一點丹心 博光榮

本片以前每映客滿 請早購票 不加價

上午十一加時 卡通滑稽詩

光陸

今天 映 二時半 五時半 八時半

精誠貫日月 豪氣沖斗牛

安娜蓓拉

大紅袍

巴黎

今天四場 今晨十點半●加映本片

倫道夫史各脫

民族遺恨

下期開映 義士情花

辣斐 銀月瑤台

辣斐德路(一三一五號)
辣斐花園溜冰場
正式開幕 ★ 歡迎參觀
時間……上午八時至十二時下午一時至十時半
價目……上午每次三十分二角下午三十分鐘三角
大菜(經濟)一元 (開幕)一元半 (特別)二元
訂座電話七六七六四號
會跑的不妨來一顯身手 想學的大可來實地試驗
龍翔祥雲——其樂無窮 鳳舞銀冰——活潑多姿
無疑的是孤島上唯一高尚健身場!
打破上海從未有過之健身新紀錄!
室內熱度溫暖如春

卡爾登大戲院
今天日戲 于素秋 高百歲 麒麟童 劉文魁 于宗瑛 連環計
趙嘯瀾 春秋配
于素蓮 麒麟童 高百歲 劉文魁(全) 臨江驛(本)
今天夜戲 張慧聰 三矮奇聞
全部 明末遺恨
越做越有味。越唱越有勁。越聽越硬。越看越高興。
明天日戲 趙嘯瀾 辛安驛 元宵佳節
于宗瑛 劉文魁 麒麟童 高百歲 于素蓮 張慧聰 大鬧花燈 薛剛
應時好戲
明天夜戲 祇此一家 全部 別無分出 明末遺恨
董小宛 香妃恨 胡梯維

天蟾舞臺
今天日夜獻演
小達子領銜 全體名角合演名劇 頭本呂洞賓
昨天日夜開演二大部好戲日夜客滿盛況空前
注意 (日夜登台) 名駒登台表演 加克
天下第一橋
今天繼續出演並加大魔術勢必擁擠千乞早來
名滿南北萬衆歡迎博學多才文武老生
李少春
現已病愈准明天禮拜一夜登台
打金磚 全部 廿八宿上天台
李少春飾主角 漢光武 人所不能 能演能唱 人所不能唱

時代劇場
時代藝人表演聖手評劇皇后
喜彩蓮
筱艷艷 花艷艷 王雲寶 鴻蘭壽 小文喜 彩蓮
今天日夜最後二場
二本 戲迷小姐
不再排演 再續三本
連場客滿欲罷不能
想容 名震京滬汪派正宗 校書大王

慘殺案連續發生

法捕房加緊警備

薩坡賽路發現之頭顱法院昨已驗明

邇日法租界各馬路、發現被慘殺之人頭、已達四起、租界當局雖已拘獲嫌疑人犯不少、但尚在繼續搜緝中、法捕房並自前日起、在各馬路口加派警備隊駐防、而鐵甲車巡邏隊之出動、尤爲忙碌、自晨至晚、對行人及車輛之搜查、亦至周密、至戒嚴時間、仍自午夜十一時半起、屆時即禁止一切行人及車輛之交通、又聞法租界警務當局自本年一月一日起、因嫌疑而加逮捕者、已達六千人、其數實足驚人、法捕房並懸賞三千元以下、緝拿人犯云、

大陸報載稱、法租界捕房方面消息、自本年一月一日起 法租界所捕獲之人犯已有六千人之多、此外尚抄獲各式鎗械一百八十二支、由於過去數晚中法租界內時有恐怖案件發生、捕房當局已嚴加警備、巡邏巡捕之數目業已較前增加一倍、檢查除亦增多、遇有可疑車輛或行人時、即喝令停止嚴加搜查、○捕房當局稱、除非恐怖分子停止活動、將以嚴厲手段對付云、

法租界內先後發見拋棄被害秋下素約徒與兩無名男子之首級三顆、經法捕房報請法院驗明防查、前日下午十時、薩坡賽路麥素而帝羅路南首聯益小學門前三三五號電桿木下又發現被害男子砍下首級一顆、由捕房目、報告捕房將屍首移往台拉斯脫路驗屍所候驗已紀昨報、該首級年約二十左右、面貌消秀、頭上蓄有短髮作西式、左右分開、因被拾撥已凌亂、察其砍落處、亦從後頸上髮脚與頸部割開皮肉、用鋸予鋸下、與前日杜美路巨籟路兩處發首之首級、如出一轍、昨日上午、由法捕房報請特二法院干任檢察官偕法醫魏立功等蒞所驗明、該無名男子首級、係死後砍下、諭交善堂埋葬候領、由警務處緝兇歸訊、

錢業公會昨開年會

報告兩會館及公會賬略 決緊縮放欵採用擔保制

上海市錢業同業公會、於昨日下午二時、在寗波路會所舉行年會、到福源・滋康・鴻祥・承裕・益大・安康等四十三家、代表徐文卿・趙松源・嚴大有等、公推陸書臣主席、葛槐清紀錄、首由主席報告二十六年總結束後會員錢莊上市總數及南北市兩會館及公會賬略、暨營業方針、僉謂值此非常時期、各業均受戰事影響之際、主張對於各項放欵宿用及抵押、應一致緊縮、並嚴格採用擔保制度、至三時許始散、

滬西法華鎮 電火已接通

南市・虹口・楊樹浦・閘北・滬西・滬東等各處水電、除虹口楊樹浦區域內未遭損壞、仍照常應用外、其他各處、均因戰事而連遭損壞、其中惟南市難民區內、曾由法租界接通電火、僅供給路燈、居民則無電火可用、自來水最近亦由法租界民國路裝至華界民國路、居民取水已較便利、其他各處均無水電可用、茲悉滬西法華鎮、現已由公共租界設法接通電流、可照常放光、南市斜土路亦正在積極修理、並聞吳淞・江灣・閘北・等處、亦將由租界接通電線、供給用電、

錢兌業今日開大會

上海錢兌業同業公會、會員錢莊協和公等二十八家、今年上市後、定二月十三日下午一時、召開執行委員會議、會員錢莊一律列席、除通告新會員入會及決議預算外、並集議上市後營業新方針、又據公會發表云、錢兌業主要業務、爲經營各國金銀貨幣、亦兼營公債股票、其會員錢莊多開設於四川路・西華德路・吉勒路等處、當我國未改法幣以前、國內幣制紊亂不一、外匯漲落靡定之時、該業因緣時會、稱爲發達、大小同業幾近百家、自改革幣制之後、外匯趨之穩定、沽潤微薄、無利可圖、乃相率停業、淹淹無生氣、幾爲時代所淘汰、其有實力充足仍復存立者、類多兼營他業、八一三以後、一般中上資產家不能爲海外之寓公、遂購藏各國金銀貨幣赤金生銀、同時外籍僑民稱滬間國者亦衆、於是營業極度發達、大有應接不暇之概、去年各業多不景氣、獨錢兌業家家盈餘、經營此業比任何行業爲難、旣須精別各國硬幣紙幣之眞僞、又須通曉市面之變化、供求盈虛隨機應變、處處要以智慧勝人得機於先、方能操縱裕如、蓋兼有具體而微之金業證劵業形也、其新上市之鴻昌錢號、爲汪崇華徐盛之等所組織、聘朱應梅爲經理、爲業中之老手云、

『稅務總局』征收統稅 取暫行記帳方法

如運往閩粵等處准予退稅 規定駐廠員到達之日起征

〔蘇浙皖稅務總局〕委定駐廠員實行徵收棉紗・捲煙・麵粉・火柴・水泥・五業統稅後、各業會集議應付辦法、今已商妥記帳方法開始征收、茲誌詳情如下、

商妥統稅記帳方法 稅務總局仿照我財政部統稅署、征收棉紗等五業統稅辦法、通告各廠實行征收統稅後、凡各廠所製造之貨、該貨運至閩粵等處銷售、如納統稅一律暫行記帳、因我國政府對於該『稅務總局』所征之稅不予承認、所以必需再照章繳納統稅、故可向『稅務總局』申請退回統稅、

駐廠員到達時起征 棉紗等五業各廠駐廠員、經『稅務總局』委定後、各駐廠員已先後赴各廠實行征稅、關於征收日期、業已商妥、自駐廠員到達之日起征、一切辦法、與我統稅署時完全相同、至於棉紗等五業到於『稅務總局』之征收統稅、合衆議應付、今追於環境、公共租界區域內之廠已允照辦、法租界區域內之廠、靜待法當局辦法、

法租界當局未批准 法租界當局對於『稅務總局』在法租界區域內征收統稅迄未批准、所以法租界區域內之捲烟等工廠駐廠員、雖經『稅務總局』委定、但尚未到廠、現該『稅務總局』正與法當局接洽之中、

最高法院派法官來滬

處理第三審上訴案

我國最高法院爲滬特區內訴訟當事人利益計、擬在本埠設立分庭處理第三審上訴民刑各案、已誌前報、昨據司法界消息、最高法院已派民刑庭庭長及推事翁郭等五人抵滬、進行處理積案、記者特於昨日午後二時至法租界西愛咸斯路江蘇高等法院第三分院訪該院院長楊鵬、楊院長當派書記官接見、據書記官語記者云、最高法院因本埠訴訟當事人上訴第三審之民刑案件、受戰事影響、懸而未決者較多、現派審判長及推事數人來滬處理、並不另設機關、將假本院辦公、此乃非常時期中之臨時辦法、審判長及推事專處理第三審之民刑上訴案、對於法院之行政則不負責云、

張古愚主編 舊劇權威作 十日戲劇 十八期 今日出版 每册一角
封面……李萬春黃天霸 銅圖搖要
上海國劇保存社出版

共舞台
一再客滿 今天日戲 重新編排 全本頭 拿手好戲
風頭不小 今夜務請早臨 大價錢的佈景
第十八集 (滿台)眞水行舟 眞船 火燒紅蓮寺
八寶樓 夜光
十三太保李存孝
武松與潘金蓮

卡德
今夜初次開演
二本 關東大俠
打武……海上獨一 唱做……九音聯彈 佈景……偉大新穎 機關……巧小奧妙 服裝……仿眞新做
漢光武 四本
越排越精 越做越賣力 看過觀衆莫不同聲讚許
本台特點
今天星期 頭集 女兒英雄

大舞台 鑫記
地址……二馬路
今夜初次公演 廿一本西遊記
場場客滿 盛況空前
張翼鵬 大飛人頭
劇情 佈景 好到極點 不可不看
老牌八戒李瑞來
欲免向隅 請速定座
今天日戲 華麗緣
明天日戲 問樵鬧府

中央大戲院
最後兩天開映
勞萊 哈台 搭擋
合作十周紀念巨獻

雙料勞萊 孿生兄弟 雙料哈台
今晨十時半早場電影 天有夫之婦

明星
空屋自焚
樓下一角

恩派亞 中曲
日戲二時起 夜戲七時一刻起
訂期將滿祗有四天
王筱新（獨唱）王雅琴
丁慧琴 楊鳴岐 夏福麟
今天日戲
五六本十美圖
今天夜戲
後本陳世美 不認前妻
明天日戲 十美圖 大團圓
明天夜戲 王老虎搶親

上海小劇場
地址跑馬廳四馬路口
贈照
前昨客滿今天起再演兩天
胡蓉蓉 龔秋霞
登台表演歌舞
今天一次化價看歌舞滑稽兩大節目
桑淑貞 黃耐霜 翟綺綺 尤光照
湯傑（領導）
（王先生原班人馬上躍舞台親身主演）
新排笑劇 王先生 醋海風波
妙人妙事•妙不可言•滑稽百端•好笑煞人

上海小劇場
地址四馬路大中華飯店對面
後天日夜開鑼
特聘滬上聞名兩大名班
四季春班 素鳳舞台
王杏花 竺素娥
錢雲彩 錢妙花 黃笑芬 袁雪芬 傅全香 施彩香
十五日 沉香扇 碧玉簪
十六日 仁義緣 三看御妹
十七日 桂花亭 盤夫索夫
今十時開始售票

大羅天
上午十時開始售票
羣芳大會串
今日大彩排
明天日戲
每日上午早說書

大華申曲場
八一八八八
施春軒
施春娥 程雅仙
戴雪琴 施文韻
前部 百花台
上集 珍珠塔
今天日戲 夜戲
明天日戲 後部 百花台 夜戲 中集 珍珠塔

靜安寺路等處 日兵搜檢行人

英文大美晚報云、禮拜五上午靜安寺路赫德路一帶有穿着制服執持來復槍及刺刀之日本兵、仔細搜查路上經過之中國男女、使人大爲驚愕、歷時約有五十分鐘之久、但靜安寺捕房之巡捕並不出而干涉、日兵六人在上午十點半時來至該處一起行動、阻止中國行人、詳加搜檢、婦女所帶手袋、亦被查看、此六兵槍上佩有刺刀、一人被搜、有兩兵在旁嚴候、相距不及一呎、有一穿西服之中國人坐脚踏車經過、欲圖脫走、被日兵喝住、舉槍相向、形勢洶洶、乘車者停車、竟至跌下、任其搜查、日兵初假從靜安寺路而南、後又改變路向、至十二點二十五分時　尙在極司斐爾路地豐路相近搜查行人云、

向大美晚報擲彈 兩被告昨日解訊

庭諭改期廿三日再審

法租界愛多亞路十九號天主堂街口大美晚報館、於前日清晨被第二次抛擲手榴彈、炸毀轉門玻璃等、經英法兩租界探捕聞警追獲鄭國棟•沃沁兩名、帶至福州路中央捕房、因出事處在法租界、故由法捕房派探前往將鄭沃兩犯連同自由車一輛、移提歸案訊究各情、已誌本報、昨日上午、法捕房將鄭國棟（廿八歲、阜寧人、住勞勃生路梅芳里九十一號）沃沁（廿六歲、漣水人、住東京路五福里卅八號）兩人解送特二法院刑八庭、由警務處律師陳述案情、請求將兩被告羈押、延期偵查、繼由探員報告案情發生經過、訊之鄭供認參與、沃則直承抛擲炸彈不諱、被告等同延李鵬程律師辯護、庭上核供、諭候改期廿三日再訊、被告等均還押、

內河米船到滬 已達百艘以上

國米之來源益見湧旺 米店均已有國米出售

內河交通恢復、運輸頗告便利、米行米店及販賣商人、莫不爭先恐後、向內地採辦食米、因是各米行米號、均有自辦貨到達、據統計自本月初起至最近止、各地米船先後到達蘇州河卸貨者、共有一百艘以上、復有一般零星小販、以資本較少乃分向滬市近郊各鄉、如浦東閔行泗涇一帶搜集零星小數搬運到滬、此類每次販運雖少、但以業此者較多、平均每日亦有三五百包運滬應市、且有一部份並不正式上市、均直接向各住戶商店及米號兜售、其價格亦較市價稍低、故生涯並不甚惡、目下租界內大部份米號、幾將均有國米出售、並有在門首貼出本號有上白國米發售等字條、足證滬上國米、因來源較旺、已可逐漸普遍供給市民所需云、

地方協會發起 火葬租界內浮厝遺骸

上海市地方協會、近鑒租界一隅、浮厝遍地、雨淋日炙、疫癘堪虞、爲保全公共衛生起見、擬爲除卸火葬、別無適應當前環境之辦法、惟以茲事體大、除分函本市各公團徵求、共同發起、籌撥方法外、該會並發表火葬浮厝棺柩緣起文云、慨自八一三抗戰以還、我上海居民、慘遭鋒鏑、病疫則醫藥難周、饑寒則號啼坐斃、死亡相繼、棺槨爲空、而丙舍殯宮、向集滬南閘北、戰區所限、長殯無從、以致租界一隅、浮厝遍地、積棺濤盈、日炙雨淋、排埋縱免於狐狸、暴露已甚於溝壑、鬱蒸既久、疫癘斯興、豈惟死者不安、抑亦生人大患、竊念火葬之制、肇自佛家、彼之列子、儀渠躍其成法、趙宋步其遺規、近則東西各國、莫不風行、中土遠人、亦多以是爲皮囊之解脫、今値亂罹難苛、首邱奚正、易若炎燎一炬、色相皆空、既有裨於公衆衛生、復無傷於兼藏大義、公私兩利、存殁均安、以故同人私計、罷爲火化浮厝遺骸、實爲適應目前環境之唯一措施、惟是事屬非常、人閲故習、必如何使死者家屬、樂於允從、更如何使兩界當局、樂於協助、又如何預籌費用、以資支應、此則社會各界所宜審愼將計、而同人願竭棉力以赴者也、老子不云乎、大兵之後、必有凶年、非故可長深思已、明達君子、盍共圖之、

＊　＊　＊

救濟京市難民 首批賑款食品送京

南京國際救濟會、經中外各慈善團體人士發起組織、在滬成立後、已設辦事處於九江路大陸大樓三〇八號內、於日前開始辦公、該會中外會長屈文六•畢來思、及常務委員鄧駿聲金觀麟等均到會主持一切救濟事宜、議決先撥款二萬元、並撥款向中華醫學會及各慈善團體捐贈之藥品、交駐京常委員生者携京散放、甚已於十日　乘美國兵艦前往、又該會定日內分函各熱心人士及慈善團體、藉謀捐款項、俾協助進行救濟工作云、

慈聯會聲明

上海慈善團體聯合救災會、救濟戰區難民委員會、爲各收容所絕對不得向外募捐事、特發表緊要啓事云、本會各收容所、絕對不得向外募捐、詎迭據各界捐款、均由本會核收、如係指捐告在案、嗣後各界捐款、亦隨將逕送本會、再由各所之特定用途、款逕交本會、再由各所具領、以符手續、特此通告、

羣益收容所……慈聯會決取消

慈聯會以羣益收容所所居之房屋、近……

太嘉寶三縣 教界收容所

太嘉寶三縣……居民大半避難滬上、流離街頭之難民、早經各收容所設法收容、稍有辦法之小學教師及其家屬、都由自行維持、現在時日既久、均告不支、爰由鮑愚千羅一平王柏仁等發起具呈三縣難民救濟會、轉呈上海戰區難民委員會、聯合救濟、立三縣教界收容所、現已收容各小學教師之家屬二百餘人、俟正式成立後、即再予擴充、一面分呈各救濟團體從速發給臨時給濟、以濟眉急云、

大亞公司派輪 恢復上海平湖線

票價分四元三元二元三種

上海平湖航線自國輪停航後、外商大亞公司決派輪恢復行駛、一切手續均已辦妥、原定今晨八時由滬駛平、票價分四元三元二元三種、售票地址、（一）天后宮橋堍、（二）北海寧路商旅館、頃因該小輪昨日甫到、機件尙未完全修竣、刻正在趕修之中、預定明後日方能開航、又訊、上海至平湖輪船、定於本月十四日上午八時開行、客貨均由大陸商場六樓六二七號惠通公司經辦、沿途各埠、均可停泊云、

滬蘇錫航線 今日二次開航

上海至蘇州無錫內河交通、自由日商山下公司派第一新陶輪於六日首次恢復駛航後、據該公司消息、該輪業已安全抵達各地、將於十三日返滬、而蘇錫各地旅滬人民、前往探詢方面者甚衆、公司方面已續派第二班航期第三新陶輪、定十三日上午十時行駛該……

七丫口航線 最近行駛 常陰沙•小川沙•

……線、以資調劑、並悉提運公司行駛青浦朱家角線之「勃來門」輪、十一日駛滬途中、經過……故延至下午二時始行抵滬云、七丫口之外輪、計有德商禮和公司合辦馬勒輪、德商美最時洋行維多利亞輪、各該輪均定每日上午七時由新關碼頭開出、停泊七丫口可轉往寶山•羅店•嘉定•外岡•婁塘•朱家橋•葛隆鎭•盛橋•太倉•崑山•常熟等處、除搭客外、並承裝貨物、故各輪每日由滬開出、客貨均甚擁擠云、

浦東西交通

浦江東西間交通情形、已漸恢復於前原狀、但尙有多處仍未通行、已……本爲銅元十枚、初恢復時渡資增至二角一角、現最低爲銅元二十枚、高橋•東溝•高廟•西渡各處、通往公共租界外灘輪渡、現由日商經營、以替代前市輪渡、係由拖輪拖駛、行駛較緩、無市輪渡之舒適、渡資高橋單程每人五角、餘爲三角、均較前市輪渡爲貴、東昌路之對江兩岸之上下處、極感不便、渡資較前市輪渡漲起銅元兩枚、在十六舖對面線以南、浦東南市間之交通、已有三處、由浦東董家渡與南碼頭渡赴南市南碼頭者、渡資爲五分、由浦東周家渡往南市南碼頭者、渡資一角、三處均由擺渡船載客、目下與戰前相較、尙有未恢復者多處、計（一）吳淞與上海間之直達輪渡、（前係市辦）（二）高廟對江輪渡、（市辦）（三）北昌捷對江輪渡、（市辦）（四）玫山碼頭對江擺渡、（商辦）（五）泰江碼頭對江輪渡、（市辦）（六）楊家渡對江擺渡、（商辦）（七）老白渡對江擺渡、（商辦）（八）塞家渡對江輪渡、（市辦）（九）周家渡與高昌廟間之對江擺渡、（商辦）

蘇州河各橋 戒備仍嚴

蘇州河上各橋、戒備仍嚴、通行辦法、一仍其舊、盆湯弄橋及江西路橋、尙禁通行、至橋北秩序、日見進步、商店什九開市、各菜場尤極呈繁擾云、

介紹李右之先生粹華國文夜校
▲門人▼
嚴獨鶴 吳蘊初 蔡公椿 朱炎之 陸澹庵 周劍雲 王……
（程度）初高中以上男女兼收（時間）每晚五時至六時授初級古文觀止六時至七時授高級古文辭類纂……

黃金大戲院
（地址）法界八仙橋
（電話）八一四一四
今天（星期日）日戲
李萬春 林樹森
單刀會 逍遙津 魏營刼
一二次連演三大齣久無人演骨子老戲
今天夜戲
李萬春 林樹森
盜御馬 連環套
▲名貴一斑！
明天（正月半）日戲
王筱芳 大蜡𧊒
高盛麟 馬艷芬 常立恒
春堂 玉堂
林樹森 李萬春
關公收黃忠
林樹森 芙蓉草
斬經堂
李萬春
武松打店
明天（正月半）夜戲（元宵節）
王筱芳 大四杰村
芙蓉草 拾玉鐲
林樹森 關公收周倉
李萬春 林冲夜奔

皇后劇院
欲免向隅 務須早臨
本劇第十四天開演了
今天客滿念六場風魔了觀衆
王美王
飾楊貴妃唯我獨尊
陳時 譚志遠 王麗麗 王雪艷 王君達 王劍心 蕭正中 沈亞倫
王君達先生結晶編導
前集 楊貴妃
預告 中集楊貴妃

更新舞台
今天日夜公演兩大部名劇
日場頭本加演斗牛宮
今夜二本加演全部燈綵
荒江女俠
新斗牛宮
楊菊蘋施展化身術
昨夜戲中有噱頭百出
明天日戲暫停

大中華話劇場
特別啟事
勿怕貨比貨 祗怕勿識貨
今天日夜公演 李君磐先生導演
雷雨
王王田田田李胡
秦陳張劉薛錢顧
電話九〇〇九〇
萬利貿易公司遊藝部管理

小廣寒
雌雌雄雄
穆柯寨
定軍山
陽平關

申曲大全

璇宮舞廳
ALOHA BALL ROOM

本廳不用水汀，裝置標準暖氣，溫度自然

全場佈置艷麗

重金特聘世界聞名樂藝專家 愛皮聖托史 領導全體樂師 獻奏世界名曲

優秀舞星 奇幻燈光

壹圓 務請提早光臨

每天三時起奏 五舞 華貴大菜每客二元 特別大菜每客一元

歡迎 定座

寸寸都是精華

道歉 附啟 本廳主人謹啟

靜安寺路成都路口……電話三七二三○

小舞場
春燈大會擴大舉行及時行樂請速參加 今日交際茶舞 不日舉行學樂會串名家比賽當然精采

安樂宮舞廳
每逢星期日 午餐舞 今日中午十二時起照常舉行 紅星伴舞美味西菜 歡迎定座 電話八一五五一

國際舞廳
鄧叔宜全班廣東樂隊 著名歐威廉黑人樂隊

茶舞提早二時開場 兩班著名樂隊伴奏

夜場贈送玲瓏花燈 表演肉感草裙艷舞

二時開場 電話九五八四九

百樂門 PARAMOUNT
今日五時至七時半 交際茶舞

門票一元 茶點在內 不備舞侶 歡迎偕伴 欲得佳座請早預定

明晚 萬國唱歌比賽

靜安寺路愚園路口 電話三○○五○

東方書場
樓下第一場 樓上第二場 李伯康 夏荷生 夏荷生 朱一趙 張治兒 後集五金井 摩登少爺

老閘
陸長勝 吳昌順 七齡童 王紀 小王 王筱 倭袍 煤山恨 電話74580

咳嗽良劑
『威靈復方白松糖漿』

氣候失常，偶一不慎，易染傷風咳嗽，輕者不治，每致有釀成肺癆之虞，本埠威靈藥行發明之『威靈復方白松糖漿』係治傷風咳嗽良劑，該劑係依據英國名方，由著名藥師監製而成，不但善於化痰止咳，兼能鎮靜平喘，其味亦甘甜適口，尤為婦孺所愛服，定價大瓶祇售六角半，二馬路英華街口正威藥房代售，電話九二五二五，購買不取送力。

凍瘡特效藥
▲已爛的指日收功 ▲未破的當天消腫

凍瘡一症，初起紅腫，痛癢難熬，已潰之後，則膿水淋漓，疼痛尤甚，每逢冬令，此症特多，而世乏良方，患者苦之，今幸正威藥房（二馬路英華街口）發明凍瘡藥兩種，（一）凍瘡如意水，專治未破凍瘡，一經試用，痛癢立止，紅腫頓消，（二）珍珠白玉膏，專治已爛凍瘡，一經試用，去腐生新，指日痊愈，定價如意水每瓶兩角，白玉膏每盒四角。

蔡鈞徒昨日大殮
社會晚報主辦人蔡鈞徒遇害、詳情已誌本報、茲蔡君家屬已向法租界捕房將頭顱領回、於昨日在上海殯儀館大殮、圖即殮前情形、頭顱已加化裝、遺骸尚未覓得、故用稻草製成云、（本報攝）

工部局下月開執照委員會
決定來年度應發西式旅館等執照

公共租界工部局、頃發表布告稱、照得本局之執照委員會、定於三月十八日星期五下午四時半、在江西路二○九號本局辦公總處開會、以決定來年度所應發給執照之西式旅館、菜館、酒店、及售賣啤酒店（在舖內飲喝者）等之數目及地點、凡欲請求發給新執照、或其現有臨時執照將於三月三十一日滿期者、須於三月三日或是日之前、將陳請書送交本總辦核收、三月三日以後、送到之陳請書、不予考慮、本局當於三月三日以後、另發佈告、使一般民衆、對於發給此項執照或換領新照、有向執照委員會提出抗議、或表示贊助之機會、欲得空白陳請書者、可向本局財務處捐稅股索取、在此後十二個月內、至下屆執照委員會開會時止、除臨時執照外、本局將不給發新照、合特布告週知、

被日捕拘捕 英僑兄弟三人
逐虹口捕房後始釋

字林西報云、英僑泰衣勒兄弟三人、住在蘇州河畔公寓、禮拜五下午在梧州路三九五號被工部局巡捕房之日本巡捕八十四號拘往日兵憲兵司令部、而不解往巡捕房、此三人乃一地產公司所僱用、在梧州路修理被兵燹之房屋、最後始許送至虹口巡捕房、似並又送往嘉興路巡捕房、並無罪狀可言、故即釋放返家、三人在日警及日本憲兵手中所遭待遇是否已向英總領署告愬、不得而知云、

土山灣仍未開放
貫通南市滬西法租界之土山灣口、自十一日上午十一時、不知何故、突然禁止行人、斷絕交通後、十二日晨新新社記者曾前往觀察、見該處仍未開放、往來行人絕跡、故日前之擁擠情形、又變成冷靜氣象、

兩儲蓄會後日開獎
▲萬國儲蓄會 萬國儲蓄會第三百○五次開獎、准於十五日在愛多亞路七號總會照常舉行、該會為鼓勵儲蓄及增加儲戶利益起見、自本月份起、特獎獎金已規定至少為國幣二萬五千元、大小獎金十足發給、毫無折扣、且額少獎多、易於得獎、故近日入會者十分踴躍云、並聞該會為便利儲戶付款及有志入會者起見、今日收款部及入會處均全日照常辦公云

▲中央儲蓄會 中央儲蓄會第二十三期抽籤、將於本月十五日舉行、特彩彩金已達二萬六千餘元、頭獎二三四彩每種各有廿六個、又該會自接收整理中國實業銀行特別有獎儲蓄、業經陸續辦理換單、凡有中國實業銀行特別有獎儲蓄之儲款贖或抵押與換單、均可向該會換發新單、手續甚為簡捷、一經換單、即可與該會原有儲戶同享該會章程內所訂一切優厚之利益、按期列入抽籤、月月有得彩之希望、未換單之中實儲戶、鑒於早一期換單、即多一次得彩機會、故日來紛紛前往天津路二號該會換單者頗多、該會為便利中實儲戶換單及儲戶入會付款起見、本星期六下午及星期日全日仍照常辦公云、

浦東其昌棧一帶發現日軍用票
浦東其昌棧十八間傳家宅賈家角一帶、現有日本昭和十二年之十錢軍用票發現使用、當我國輔幣一角、惟爛泥渡以南各處、並不通用、洋涇以東高廟東溝高橋等處、則無發見、

致祭榮宗敬 兩廠派員赴港
▲善後事宜尚難着手

本市紡織麵粉業鉅子榮宗敬氏、在港逝世後、此間福新申新兩廠同人、茲已推定申新第九廠經理陳某代表赴港致祭、原定昨晨起程、因以船期關係、改於十五日啟程、至一切善後事宜、值此時期、自難着手整理、或將留待時局平靜後再行措置、榮氏遺體、聞將於二星期後始能起運來滬云、

海關正在計劃接辦上海港檢疫
昨日並未實行

上海海港檢疫所、自結束後、進口船隻之檢疫工作、陷於停頓、昨晨據記者採悉、海關港務署、已準備接收、以利公共衛生、茲誌各情如次、

停頓經過 上海港之檢疫工作、向由江海關辦理、嗣全國海港檢疫處成立、始改歸上海海港檢疫所辦理、去年上海戰事發生、該所工作即陷停頓、去年年底、全國檢疫處遷漢、上海檢疫所、隨之結束、外埠來滬船隻之檢疫事宜、無形放棄、

海關接辦 工部局衛生處、鑒於是項工作停頓、關於上海整個公共衛生甚鉅、曾擬接辦、惟未見實現、茲悉江海關港務署、已準備接收、惟外間有於昨日起實行之說、大通社記者昨晨特趨訪港務長（即河泊司）特貝克氏、始悉此事尚在計畫、並未於昨日實行、

小輪將還 上海檢疫所、原有檢疫小輪有三艘、編號為多稜號、伍貝號、木蘭號、於去年為日方扣留、尚未放還、茲海關既已準備接辦是項檢疫工作、則上項被扣小輪、自可由日方予以放還、以利工作、又悉香港近已流行天花、故海關對來自香港輪隻、已予嚴格注意矣云、

學校消息
▲蘇同補校 蘇同補習學校、已開始報名、報名入學者非常踴躍、僅額無多、二月十五日……

▲第五中華職補 第五中華職業補習學校、為中華職業教育社所附設、推打字一科、設備周到、聘請□學專任指導、上課日期定本月廿一日起、地點假貝勒路復興路口民生女學、有志向學者趨往該校報名上課、修業期限為四個月、

▲第二中華職補 中華職業教育社設立第二中華職業補習學校、向在三馬路江西路東首、本學期為適應社會需要、遷至新大沽路四五一號前稅務局大廈、擴充與辦、增設學科、定於二月二十一日上課、近日前往報名者甚形踴躍、

▲滬大滬中商院 圓明園路滬江大學城中區商學院、本學期附設社會科學研習所暨特別師範科後、茲又擬設工程學科、凡大學學生高中畢業或具有同等程度經審查合格者、皆得入學、並聘請交大中大滬大諸名教授講授機械電機化學土木等專門學科、兼授高中物理化學幾何三角等科、自即日起、已開始報名、（備索簡章）二月十九日下午二時與其他日夜班各科同時舉行入學試驗、并定二月廿二日開學、每晚五時半起上課、

▲滬濱補習學校 本埠勞爾路口滬濱補習學校、自遷至現在新址以來、校務發達、設有英文商業打字等科、每日下午與晚間二班授課、在此非常時期、更將學費減低、以輕學者負擔、茲悉該校春季已開學、新舊生到校者甚衆、前往報名者仍絡繹不絕、

▲東方大學 東方大學法律科日夜班課程、業經編製完竣、並已聘定著名法學家擔任教授、該校校址在戈登路一一六三號、有志入學者、可速報名、聞該校前曾呈部立案、現已批准備案、

▲儲行大學 本埠儲行大學校長一席、推定陳士誠碩士主持、該校內分文理法商教育五院、科系頗多、時間又極經濟、上午下午晚間三部按時上課、使學員臨時選擇、所聘各院系教授亦盡係國內外知名之碩彥、又附設之中小學及業餘補習班等、亦經佈置就緒、日來報名者十分擁擠、校址均在福州路四○六號、

……（[illegible]）……減費辦法、校址威海衛路成都路西泉中學內、靜安寺路……並訂補科以上選修者予減低、已經舉辦、……裁止報名、即行考試……

屍體統計
難民區 兩個多月之內一千九百餘具

城內難民區之屍體、據專門收屍之團體辦事處之統計、自去年十一月十七日起、至本年一月廿八日、遵冊結算、實數老幼男女屍體為一千九百七十七具、已將清冊交給國際救濟會、其中每日收屍概況、最高紀錄為五十餘具、最少十餘具、通常為廿餘具、以老年及幼孩為多、所有屍體由同仁輔元堂運出埋葬、尚餘五百餘具在城隍廟環龍橋畔、經同仁輔元堂每日前往運出十餘具、但聞春後每日收集二十具左右、新陳代謝、張貼佈告、而一度曾中請日當局、將屍柩作一次之運往浦東掩埋、通行證已經發出、但尚未將存尸運出云、

體育雜訊
▲一週展期之東華對法海賽 ……因場地無法排排、以致未舉行、……

經濟新聞
外匯期貨頻鬆未已
現貨背馳英緊美平 中央掛牌法縮德長

昨匯市以英美兩匯……（[illegible]）

北幫採辦國米
運赴各地試銷 市價因之回漲 洋米交易清淡

昨國米河下到貨七八艘……（[illegible]）

生油續疲跌
▲豆油站定 豆餅缺貨

……（[illegible]）

美英印棉均俏
……（[illegible]）

美棉	十一日收盤	比上日
三月	八·七一	漲·○二
五月	八·八一	·○二
七月	八·八八	·○五
十月	八·九四	·○二
十二月	八·九八	·○六
一月	九·○○	·○六
現貨	八·八一	·○二

英棉		
現貨	五·○二	漲·○二
二月	四·八六	·○二

印棉		
平加爾	[illegible]	[illegible]
奧姆辣	[illegible]	[illegible]
白洛夫	[illegible]	[illegible]

樂園 先施
門票大洋兩角 買一送一 各場開放 安樂坊 京班 男女合演 文武京戲 三本西遊記

永安天韻樓
劉春山 盛呆呆 新柳社 化身姑娘 世界名片 大京班 天下第一橋 狸猫換太子

新新花園
門票一角 買一送一 大京班 王淡 三國第一美人 鐘社

大新遊樂場
門票兩角 買一送一 王其昌 孟子 飛龍團 泰山 男女拆白 劉氏刁 國產鉅片 後台老板 易……

上海新世界
門票一角 買一送一 楊李君 王李 振社話劇 張張胡 萬 紹興文戲 張戴 包一飛

榮記大世界
上海最大的遊戲場 最高尚 門票大洋一角 每位二送一

申曲 筱文濱 紹興戲 揚維 高峰舞廳 舞票每元八張 桃花歌舞團 鄧童蕭程 遊客注意 有聲電影 南方笑 Y S 光明 德國發明 神秘機械 彈性女兒 長春團 三上笑本 大劇場

通商劇場
恆雅
南方劇場
南方書場
上海書場

交易良機

現紗銷數益增 一價亦昂漲

南洋帮辦運麵粉

國產呢絨漸活躍

市價一覽

▲中央銀行掛牌

▲海外匯市

船期

▲出口日期

緊要分類徵求類

任文茂兒覽

青浦曾安中姻兄鑒

崑山張國（鈞）胞兄鑒

招尋逃妻

找尋徐安石

尋丫

江陰周勤康兄鑒

宋繼蘭鑒

徵求照相機

存摺待領

徵求課桌

徵求布廠

徵求合作

徵求廠屋

現金投資徵求合作

▲徵三輪送貨車▼

徵求收音機

徵婚

徵求租用小型機製煤球器

徵求出租內河小火輪

徵求房屋

●創辦實業者見

徵求小火輪

徵求良方

校具

徵求電療機

徵女友

現金出借

公餘教舞

●借操場

現金合作

招尋廠房

□徵求熱鬧區市房

徵求洋琴手

小本糖果製造法

徵求店面

招尋失物

憑麗舞院

重價徵求校具

重價現欵收買中國銀行股票

徵求課桌

徵求汽車

徵求市房

徵購小洋房

解決失業教工藝

▲代客打撈船隻

家庭舞社

聘請

重價收買古舊郵票

徵件遊

徵件

招請小販

聘請著述家

●招請廳頭碱菜技工

招練習生

招僱奶娘

聘請保姆

代課女教師

聘請

船廠聘請工頭

招請跑街

●招實習生

聘請會計

招請女職員

聘請

待聘

待聘

算學女教員待聘

公館女教師待聘

待聘

家庭教師待聘

女教員待聘

待聘

招生

教授國文

教授提琴鋼琴

華英打字

所長朱少屏

短期學校

英德法

德文英文

錢江補習夜校招生

中國醫學傳習所

克明補習夜校

西人教授打字

教授德文

第一中華職業學校

上海市教育局立案　中華職業教育社設立

晨班　升學準備

日班　商科　文書統計

夜班　國文　華英打字

續招男女生　英語　國語會話　算學　簿記會計　日語

無錫旅滬同鄉會附設

補習學校　日夜班

幼稚園

招生

飛聲國畫函校面授班

李小白

中口琴總會招生

滬海英文日夜校

招男女生

民國十九年創辦

大陸職業學校

一校　二校

業餘班　職業班

汽車夫專門班

駕駛修理　領考執照

打字　音樂　美術　攝影

每月四元　共廿四元

中華職業教育社設立

第二中華職業補習學校招男女生

班別　科別　納費　上課　報名

學額二千

校長 江恒源

主任 趙宗預

報名從速

同孚路大沽路五一號電話三四八九九

出租

召租或招頂

召租

寫字間召租

三億庭邨

召租

法大馬路店面

召租店面

分租店面

召租

草帽呢帽廠出租

召租

召租

餘屋分租

召租

餘屋分租

●安全區域洋房廉價●

召租

大洋房分租

洋房出租

▲餘屋分租

公寓住宅招租

△高尚公寓住宅招租▽

召頂

吉屋招頂

召頂

召頂

召頂

招頂

小洋房招頂

▲法租界公寓召頂

召頂

召頂

廉價召頂

召頂

召頂

●召頂

機製煤球廠召頂

洋房召頂

廉價召頂

吉屋召頂

安全廉價住宅召頂

召頂

聲明

推股受股聲明

章東明溶記紹酒發行所主人啟事

電話九四五六五號

江蘇上海第一特區地方法院公告

丁正鈞律師代表普益地產公司啟事

田彩生啟事

中國營業公司通告所有蘇州河北各國房客啟事

張立時律師代表德和洋行警告兒童物品社主施梅生不理欠租幷聲明

推受盤聲明

吳壽康父子關係聲明

周鎮芬 李耀東 君鑒

催贖押包

推受盤緊要啟事 律師證明

江蘇上海第一特區地方法院（呈請執管張秀珍遺産）

李志康步衛

江蘇上海第一特區地方法院公告第八六〇七號（爲牛劉義基聲請限定繼承催告被繼承人牛惠臻之債權人報明債權由）

江蘇上海第一特區地方法院公告

推受盤聲明

通告房客周郁文

江蘇上海第一特區地方法院（呈請執管馮驥才遺産）

▲改組聲明▼

沈敘元律師代表許輔經處告南京路三百七十二號租戶義興成記水果號許福林君

遺失

遺失存證及圖章聲明

聲明遺失匯款回單

遺失聲明

遺失聲明

遺失存摺聲明

遺失聲明

遺失聲明

遺失聲明

遺失聲明

遺失聲明

遺失聲明

遺失印鑑聲明

遺失圖章聲明作廢

遺失聲明作廢啟事

遺失圖章鑰匙聲明

遺失存單

遺失存款單據聲明

遺失聲明

遺失圖章

聲明作廢

遺失聲明

遺失聲明

遺失聲明

遺失聲明

遺失圖章聲明

遺失提單聲明

遺失聲明

遺失股票圖章聲明

遺失聲明作廢

遺失聲明

遺失圖章聲明

遺失聲明

遺失券聲明

遺失中央儲蓄會會單啟事

遺失聲明

遺失聲明

遺失中央儲蓄會會單啟事

聲明作廢

遺失中央儲蓄會會單啟事

遺失聲明

遺失聲明

遺失保管箱鑰匙

遺失聲明

遺失存摺

遺失聲明

遺失存摺

遺失第三張報單一紙

遺失聲明

遺失聲明

遺失聲明

遺失作廢

遺失聲明

遺失圖章鑰匙聲明

遺失存摺

遺失中央儲蓄會會單啟事

遺失圖章聲明

遺失聲明

遺失支票聲明作廢

遺失聲明

遺失存款單據聲明

遺失聲明

遺失圖章

遺失作廢

營業

三泰銀號　專營　英美金鎊　各國公債　英金票　美金票　赤金　紋銀　電話17366

現金收買中西木器鋼琴　福昌公司啓

收買當票現貨

現金高價

通孚洋行　禮拜二拍賣　四川路六二五號

紅木太師椅　天然几　和合檯　地毯　洋琴　法蘭絨　落袋彈子檯　縫衣機

（曾意師摩洋行）

禮拜二拍賣

徐成記　菜社　電話81015

首先宋桂記

首先趙安記　菜社　電話93847

薄利天福園　電話42990

福運園　電話95390

甘維記　電話92572

羅柏記

特等青炭大減價

徽章

柴炭等物廉價出讓

特等老牌煤球

出售

新式橋車出售

汽車出讓

收報機出讓（國藥號召盤）

▲欲購煤球廠之良機▼

汽車出售

汽船出售

戰事電影出售

牙醫用具廉讓

出讓汽車　徵買包車

房產出賣

省油小汽車廉價出讓

新型機製煤球廠出讓

舞廳召盤

洋犬送讓

老牌耳聾丸

獅牌白濁丸

永華大藥房發行

趙南石　固精補腎丸

精神戒煙

天然治咳草

胃痛一笑散

政府註册　嚴禁假冒　趙南石醫生　天然治瘋草

靈如仙丹

煤球廠店基出讓

新式傢俱出售

注意　有意受盤大鞋帽莊者

茲有某大鞋帽莊已開設數十年在英租界中區熱鬧地點因店主急須離滬無意營業如有意受盤者請打電話三四六三一號接洽

裝璜美麗洋房召頂

醫界專家　天然白濁除根草

花柳施診

花柳專家

花柳　生生堂

白濁丸　根除　金壹

止痛白濁丸